



**RAPORT O STANIE GMINY  
OTMUCHÓW  
za 2023 rok**

The coat of arms of the Gmina Otmuchów is a shield-shaped emblem. At the top, there is a crown with four green towers and yellow spires. The main body of the shield is light blue and contains a white castle tower with a yellow arched entrance. A green hill is at the base of the shield. The entire emblem is outlined in yellow.

Otmuchów 30-04-2024

ST.0640.1.2024.AB

**Stanisław Zaczyk**  
**Przewodniczący Rady Miejskiej**  
**w Otmuchowie**

**Radni Rady Miejskiej**  
**w Otmuchowie**

*Szanowni Państwo!*

Zgodnie z art. 28 aa Ustawy o samorządzie gminnym (Dz.U. z 2023, poz. 40) składam na Wasze ręce „Raport o stanie Gminy Otmuchów za 2023 rok” opracowany na podstawie informacji z naszych jednostek organizacyjnych.

*Z wyrazami szacunku.*

**Burmistrz Miasta i Gminy**  
**Otmuchów**

**Jan Woźniak**

**INFORMACJE OGÓLNE.**

**Gmina**

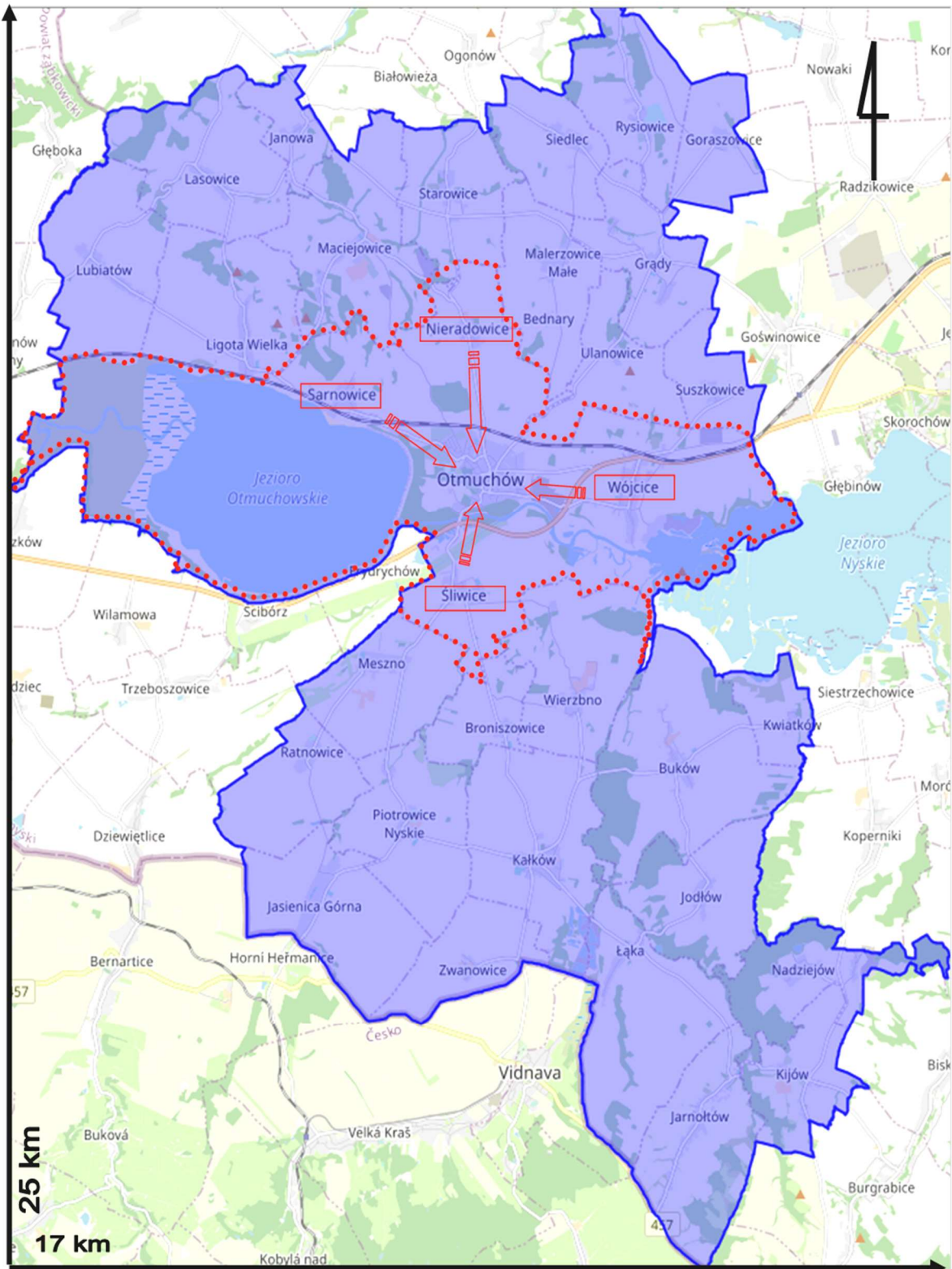

mięscowości	35
sołectw	28
Powierzchnia w km <sup>2</sup>	187

**Miasto**

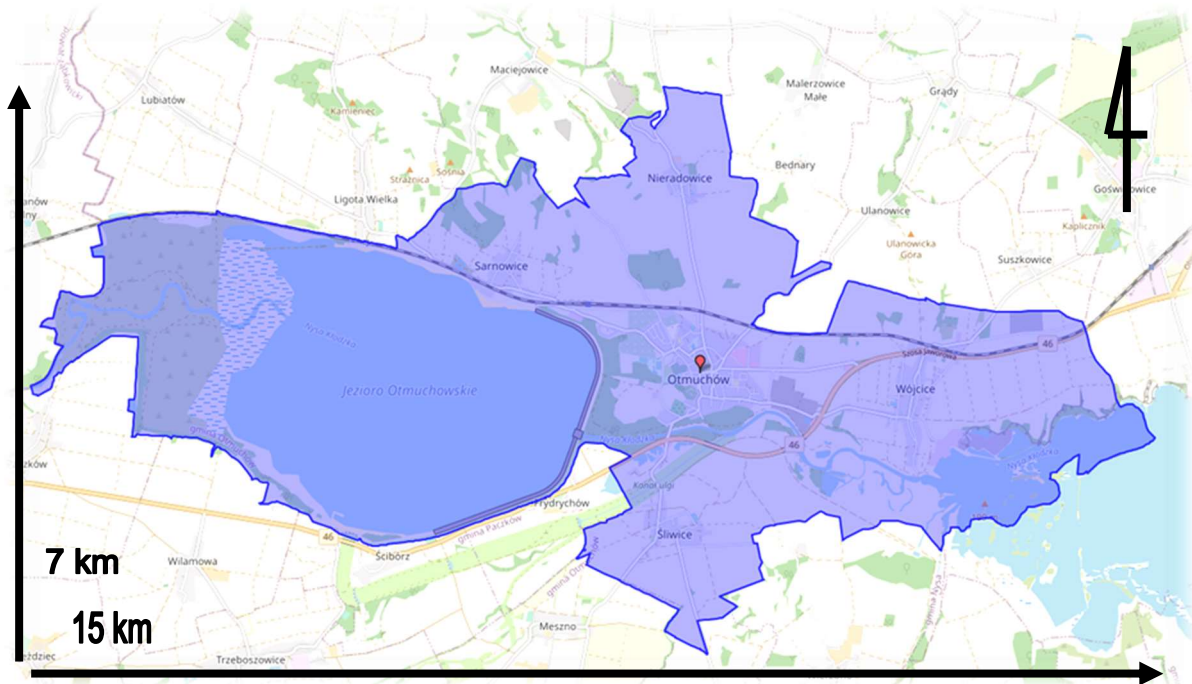

**Podział administracyjny**

Gminę Otmuchów - tworzy miasto Otmuchów i 28 sołectw: Broniszowice, Buków, Grądy, Goraszowice, Janowa, Jasienica Górna, Jarnottów, Jodtów, Katków, Kijów, Kwiatków, Lasowice, Ligota Wielka, Lubiatów, Łąka, Maciejowice, Malerzowice, Meszno, Nadziejów, Piotrowice Nyskie, Ratnowice, Siedlec, Starowice, Suszkowice, Ulanowice, Wierzbnio, Zwanowice.

W niektórych sołectwach występują przysiółki: w Grądach - Laskowice, Pasieki, w Maciejowicach - Grodziszcze, w Nadziejowie - Kamienna Góra, w Piotrowicach - Krakówkowice, w Wierzbnie - Zwierzyniec.

**Powierzchnia i ludność**

	Wyszczególnienie	Powierzchnia w km <sup>2</sup>	Ludność				
			Ogółem	Mężczyźni	Kobiety	Osób na 1 km	Kobiety na 100 mężczyzn
2023	Gmina	187	<b>12602</b>	6101	6501	67	106
	Miasto	49	<b>6075</b>	2873	3202	124	112
2022	Gmina	187	<b>12804</b>	6206	6598	68	106
	miasto	49	<b>6193</b>	2923	3253	126	111
2021	Gmina	187	<b>12916</b>	6253	6663	69	107
	miasto	49	<b>6233</b>	2946	3287	127	110
2020	Gmina	187	<b>13133</b>	6364	6769	70	106
	miasto	49	<b>6324</b>	2995	3329	129	111
2019	Gmina	187	<b>13316</b>	6440	6876	71	107
	miasto	49	<b>6452</b>	3052	3400	132	111

**Ludność**

Liczba mieszkańców Gminy Otmuchów wg miejscowości latach

miejscowość	2019	2020	2021	2022	2023	różnica r/r	różnica 2019-2023
	ogółem	ogółem	ogółem	ogółem	ogółem		
BRONISZOWICE	100	99	99	101	100	-1	0
BUKÓW	476	470	460	453	455	2	-21
GORASZOWICE	85	87	89	90	89	-1	4
GRĄDY	64	64	66	77	133	56	69
JANOWA	147	147	140	129	124	-5	-23
JARNOŁTÓW	395	391	377	345	336	-9	-59
JASIENICA GÓRNA	354	353	341	348	352	4	-2
JODŁÓW	191	181	173	173	163	-10	-28
KAŁKÓW	653	673	669	669	657	-12	4
KIJÓW	222	213	209	210	201	-9	-21
KWIATKÓW	88	86	85	82	84	2	-4
LASOWICE	136	132	122	125	125	0	-11
LIGOTA WIELKA	331	317	322	317	307	-10	-24
LUBIATÓW	276	267	266	266	254	-12	-22
ŁĄKA	353	354	356	362	345	-17	-8
MACIEJOWICE	513	514	504	490	523	33	10
MACIEJOWICE-GRODZISZCZE	40	38	35	41	41	0	1
MALERZOWICE MAŁE	236	239	233	230	226	-4	-10
MESZNO	319	317	309	303	298	-5	-21
NADZIEJÓW	170	170	170	169	171	2	1
NADZIEJÓW-KAMIENNA GÓRA	48	44	44	40	40	0	-8
OTMUCHÓW	6452	6324	6233	6193	6075	-118	-377
PIOTROWICE NYSKIE	232	237	233	225	214	-11	-18
PIOTROWICE NYSKIE-KRAKÓWKOWICE	47	47	43	46	44	-2	-3
RATNOWICE	169	164	155	158	150	-8	-19
RYSIOWICE	205	200	193	188	182	-6	-23
SIEDLEC	55	51	49	49	51	2	-4
STAROWICE	168	165	168	164	159	-5	-9
SUSZKOWICE	176	184	175	173	180	7	4
ULANOWICE	98	92	89	90	92	2	-6
WIERZBNO	309	308	305	300	297	-3	-12
WIERZBNO-ZWIERZYNIEC	34	35	36	35	34	-1	0
ZWANOWICE	105	98	96	99	100	1	-5
razem	13316	13061	12844	12740	12602	-138	-645

## Raport o Stanie Gminy Otmuchów za 2023 rok

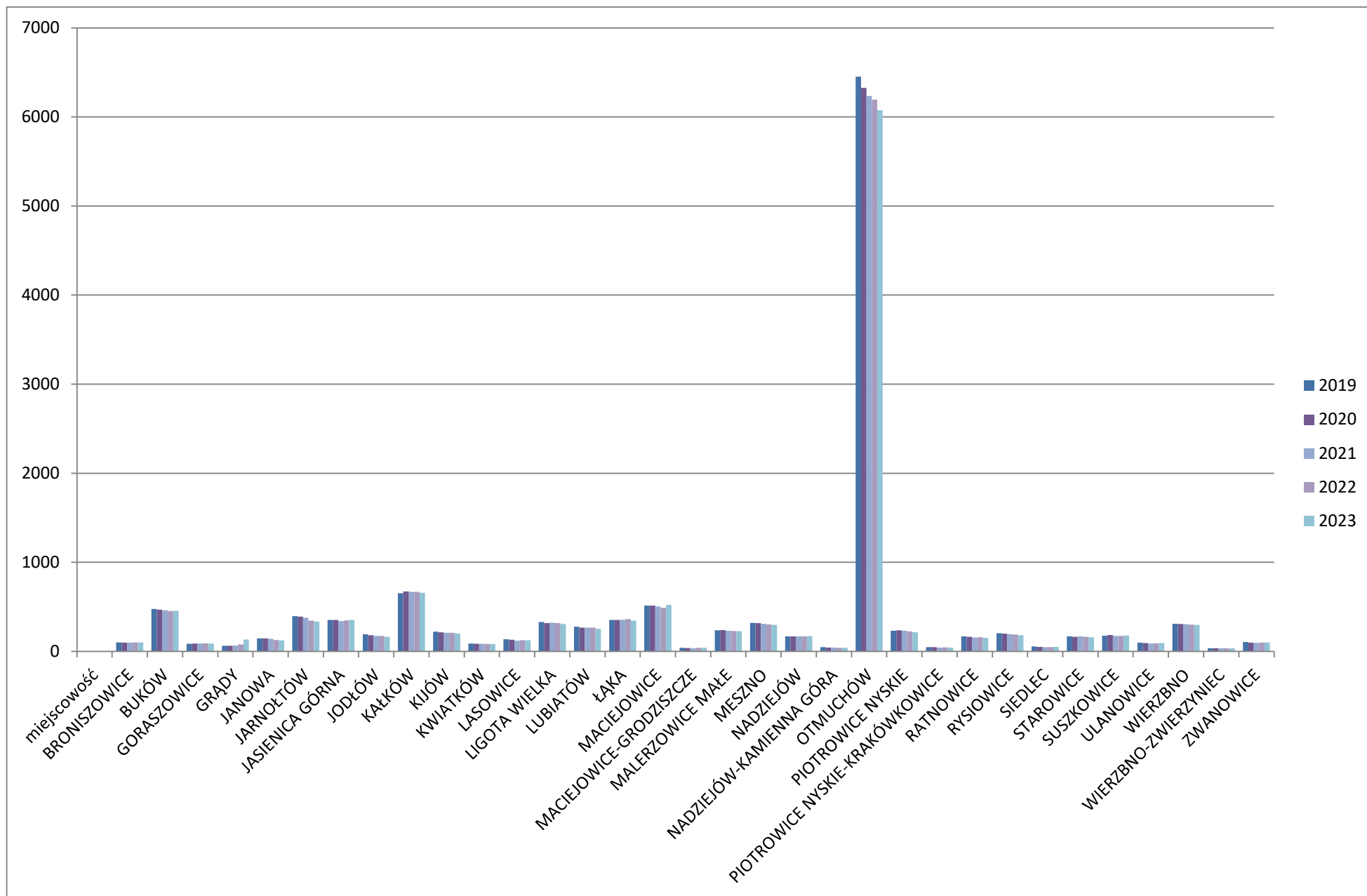

## Raport o Stanie Gminy Otmuchów za 2023 rok

		2019	2020	2021	2022	2023
<b>Urodzenia</b>	<b>M</b>	56	54	47	52	42
	<b>K</b>	56	48	36	51	37
	<b>R</b>	112	102	83	103	79
<b>Zgony</b>	<b>M</b>	95	98	109	85	74
	<b>K</b>	82	88	92	79	95
	<b>R</b>	177	186	201	164	169

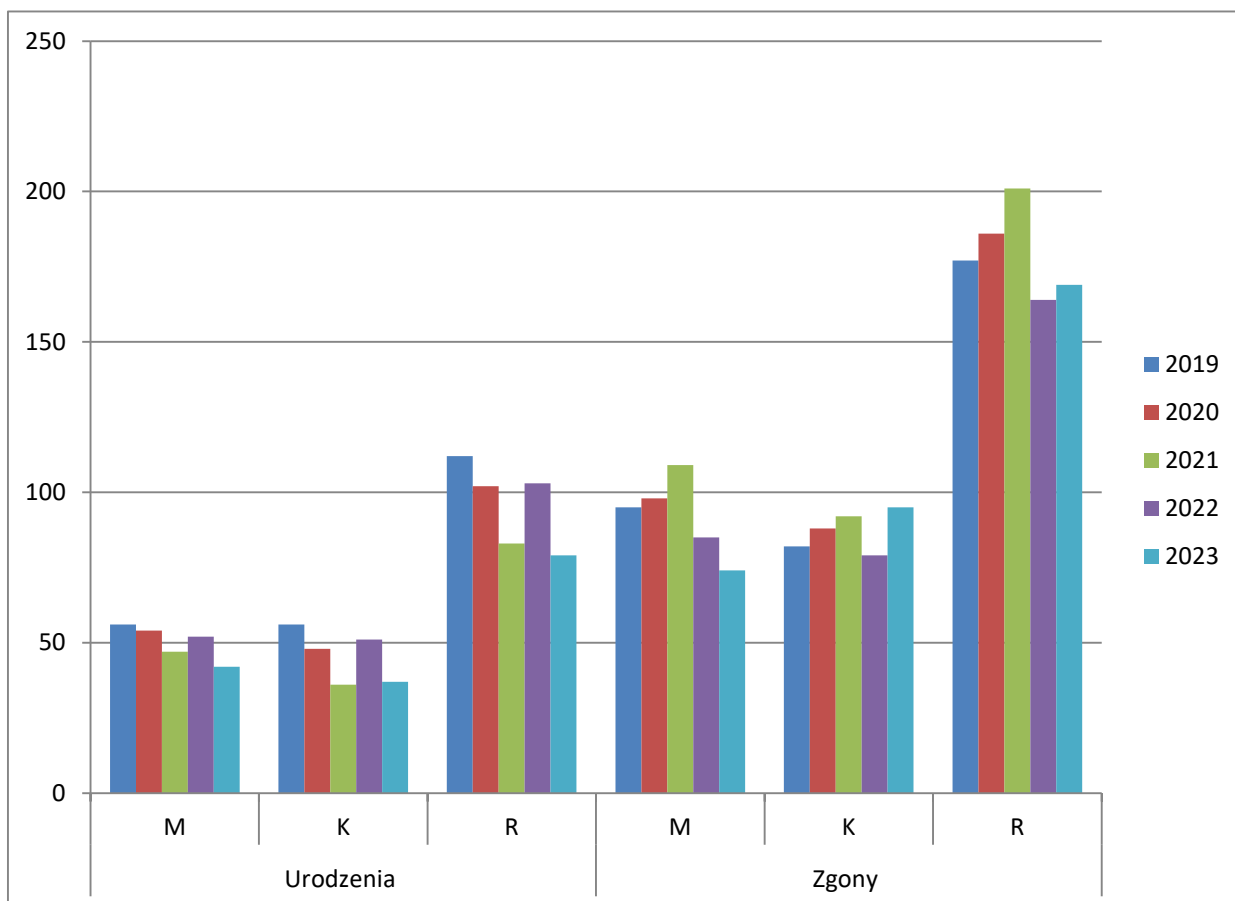

### **PROGRAMY I STRATEGIE**

W Gminie Otmuchów w 2023 r. obowiązywały następujące dokumenty strategiczne:

#### **PROGRAM GOSPODARKI NISKOEMISYJNEJ DLA GMINY OTMUCHÓW**

- SPADEK POZIOMU EMISJI DWUTLENKU WĘGLA W GMINIE OTMUCHÓW - promowanie ekologicznych źródeł ciepła i wsparcie finansowe oraz organizacyjne dla mieszkańców w zakresie likwidacji kotłów za paliwo stałe tzw. „Kopciuchów”, eliminacja nadmiernego ruchu pojazdów w obrębie Rynku i przyległych ulic poprzez realizację Rewitalizacji Otmuchowa,
- SPADEK POZIOMU ZUŻYCIA ENERGII KOŃCOWEJ – systematyczne modernizacje oświetlenia ulicznego wraz w wymianą opraw świetlnych na nowoczesne i energooszczędne, działania edukacyjne w szkołach i skierowane do mieszkańców gminy dot. oszczędnego gospodarowania zasobami energii, wymiana sposobu

ogrzewania w budynkach użyteczności publicznej na niskoemisyjną wraz z termomodernizacją budynków, informowanie mieszkańców o dotacji z WFOŚ i GW na termomodernizację budynków mieszkalnych i wymianę okien i drzwi i pomoc w jej uzyskaniu.

- ZWIĘKSZENIE UDZIAŁU ENERGII POCHODZĄCEJ Z ODNAWIALNYCH ŹRÓDEŁ ENERGII (OZE) –realizowano propagowanie idei OZE wśród mieszkańców i firm, pomoc dla mieszkańców wnoszących do WFOŚ i GW w zakresie uzyskania pożyczek na realizację przedsięwzięć dot. OZE.

*Dofinansowano 18 wniosków dot. wymiany "kopciuchów" na źródła ekologiczne na kwotę: **47 246,70 PLN***

## **STUDIUM UWARUNKOWAŃ I KIERUNKÓW ZAGOSPODAROWANIA PRZESTRZENNEGO GMINY OTMUCHÓW - w trakcie aktualizacji**

- ROZPOZNANIE AKTUALNEJ SYTUACJI GMINY, ISTNIEJĄCYCH UWARUNKOWAŃ ORAZ PROBLEMÓW ZWIĄZANYCH Z JEJ ROZWOJEM - W studium uwarunkowań i kierunków zagospodarowania przestrzennego gminy Otmuchów przyjęto założenie, że celem generalnym rozwoju będzie ekorozwój, przez który należy rozumieć zrównoważony udział czynników ekologicznych, gospodarczych i społecznych w kształtowaniu procesów rozwojowych gminy, co w rezultacie ma miejsce obecnie. Odmowną wagę przywiązuje się do czystości powietrza i realizuje się programy związane z ochroną środowiska, takie jak wymiana kotłów c.o., odnawialne źródła energii, fotowoltaika.
- SFORMUŁOWANIE KIERUNKÓW ZAGOSPODAROWANIA PRZESTRZENNEGO I ZASAD POLITYKI PRZESTRZENNEJ GMINY, W TYM ZASAD OCHRONY INTERESU PUBLICZNEGO – W Studium zawarto sformułowanie, iż efektem pożądanym zmian w zagospodarowaniu przestrzennym zapisanych w przekroju różnych sfer gospodarowania winno być sukcesywne wypełnianie podstawowych celów rozwoju gminy, do których w ujęciu bardzo generalnym – zaliczono: poprawę jakości życia, zwiększenie efektywności gospodarowania, tworzenie ładu przestrzennego. Przeprowadzono rewitalizację miasta Otmuchowa, włączono cztery miejscowości do obrębu miasta, uruchomiono programy socjalne typu SENIOR 80+, becikowe, bezpłatne żywienie w szkołach. Stawia się również na budownictwo socjalne.
- STWORZENIE PODSTAWY DO KOORDYNACJI PLANÓW MIEJSCOWYCH I DECYZJI O WARUNKACH ZABUDOWY I ZAGOSPODAROWANIA TERENU WYDAWANYCH BEZ PLANÓW – obecnie podjęto uchwałę o zmianie Studium i dostosowania terenów włączonych do miasta pod budownictwo mieszkaniowe i możliwość sporządzenia na tych terenach planu zagospodarowania przestrzennego, aby ograniczyć wydawanie decyzji o warunkach zabudowy, a tym samym „rozzucenie” zabudowy.
- PROMOCJA ROZWOJU GMINY – prowadzona na bieżąco poprzez stronę WWW, media tradycyjne i społecznościowe

Studium Uwarunkowań i Kierunków Zagospodarowania Przestrzennego Gminy Otmuchów jest dokumentem planistycznym sporządzanym w celu określenia polityki przestrzennej gminy. Ustalenia zawarte w Studium Uwarunkowań i Kierunków są wiążące dla Miejscowego Planu Zagospodarowania Przestrzennego, który jest aktem prawa miejscowego. Zmiana Studium daje możliwość podjęcia Uchwały przez Radę Miejską w Otmuchowie w sprawie zmiany planu zagospodarowania przestrzennego w rejonie ulicy Warszawskiej oraz dało możliwość wydzielenia nowych działek budowlanych



przeznaczonych pod zabudowę mieszkaniową- jednorodzinną z wykorzystaniem istniejącego uzbrojenia terenu.

### **GMINNY PROGRAM OPIEKI NAD ZABYTKAMI 2022-2025 – uchwalony XII.2021**

Gminny Program Opieki nad zabytkami zawiera elementy dotyczące istniejących obiektów materialnych i niematerialnych oraz dokumentów dotyczących ich użytkowania i ochrony. Szczegółowo zawartość wygląda następująco:

- Plan Zagospodarowania Przestrzennego,
- Uwarunkowania wewnętrzne ochrony dziedzictwa kulturowego
- Plan Ochrony Zabytków na Wypadek Konfliktu Zbrojnego i Sytuacji Kryzysowych Gminy Otmuchów
- Dziedzictwo materialne Gminy Otmuchów
- Historyczne układy przestrzenne
- Układ Urbanistyczny Miasta
- Układy Ruralistyczne wsi
- Parki
- Cmentarze
- Kościoły
- Budynki użyteczności publicznej
- Zabytki techniki
- Budownictwo wiejskie
- Kamienice
- Tradycje ludowe
- Zabytki archeologiczne

Program opieki nad zabytkami jako forma polityki administracji samorządowej to zapobieganie zagrożeniom mogącym spowodować:

- uszczerbek dla wartości zabytków;
- udaremnianie niszczenia i niewłaściwego korzystania z zabytków;
- przeciwdziałanie kradzieży, zaginięciu lub nielegalnemu wywozowi zabytków za granicę;
- kontrolę stanu zachowania i przeznaczenia zabytków;
- uwzględnianie zadań ochronnych w planowaniu i zagospodarowaniu przestrzennym oraz przy kształtowaniu środowiska.

Opiekę nad zabytkami natomiast wykonują wszystkie podmioty będące posiadaczami lub właścicielami zabytku. W związku z tym opieka nad zabytkami ma charakter zindywidualizowany i obejmuje w szczególności zapewnienie warunków:

- naukowego badania i dokumentowania zabytku;
- prowadzenia prac konserwatorskich, restauratorskich i robót budowlanych przy zabytku;
- zabezpieczenia i utrzymania zabytku oraz jego otoczenia w jak najlepszym stanie;
- korzystania z zabytku w sposób zapewniający trwałe zachowanie jego wartości;
- popularyzowania i upowszechniania wiedzy o zabytku oraz jego znaczeniu dla historii i kultury.

## PROGRAM USUWANIA WYROBÓW ZAWIERAJĄCYCH AZBEST Z TERENU GMINY OTMUCHÓW 2016-2032

(przyjęty uchwałą nr XIII/134/2016 Rady Miejskiej w Otmuchowie z dnia 24.03.2016 r.)

Nadrzędnym celem „Programu usuwania wyrobów zawierających azbest z terenu Gminy Otmuchów na lata 2016-2032” jest:

- usunięcie i unieszkodliwienie wyrobów zawierających azbest,
- minimalizacja negatywnych skutków zdrowotnych spowodowanych obecnością azbestu na terenie gminy,
- likwidacja szkodliwego oddziaływania azbestu na środowisko.

Cele te pozostają w ścisłej relacji z celami zdefiniowanymi w krajowym "Programie...". Osiągnięcie tego celu będzie możliwe w perspektywie długoterminowej (okres ok. 18 lat) poprzez usunięcie z terenu gminy stosowanych od wielu lat wyrobów zawierających azbest.

Ogólnym zadaniem programu jest określenie warunków sukcesywnego usuwania wyrobów zawierających azbest. W programie zawarte zostały:

- oszacowane ilości wyrobów azbestowych,
- szacunki jednostkowych kosztów usuwania dachowych pokryć azbestowych i płyt azbestowo cementowych,
- propozycje odnośnie udzielania przez samorząd pomocy mieszkańcom w realizacji programu.

Pomoc mieszkańcom ma na celu zachęcenie ich do usuwania azbestu oraz zmniejszenie ryzyka związanego z nieprawidłowym postępowaniem podczas prac związanych z demontażem azbestu.

W ramach programu realizowane są zadania w zakresie likwidacji wyrobów zawierających azbest poprzez finansowe wspieranie bezpiecznego eliminowania z użytkowania wyrobów azbestowych oferowane przez następujące instytucje:

- Wojewódzkie Fundusze Ochrony Środowiska i Gospodarki Wodnej,
- Bank Ochrony Środowiska S.A. (BOS) we współpracy z WFOŚiGW,
- Regionalne Programy Operacyjne dla poszczególnych województw,
- Urzędy Gmin.

Inwentaryzacja wyrobów zawierających azbest na terenie Gminy Otmuchów zawiera dane o ilościach oraz orientacyjnych kosztach usunięcia wyrobów zawierających azbest. Inwentaryzacja ta jest na bieżąco aktualizowana.

Na dzień 31.12.2021r. ilość wyrobów azbestowych zinwentaryzowana wynosiła 60 441,78 m<sup>2</sup>, tj. ok. 906777 kg, Szacowany koszt usunięcia tych wyrobów wynosi: 1 810 253,40 zł.

Na dzień 31.12.2022 r. ilość wyrobów azbestowych zinwentaryzowana wynosiła 55 746,24 m<sup>2</sup>, tj. ok. 1287480 kg, Szacowany koszt usunięcia tych wyrobów wynosi: 1 706 368,21 zł.

Na dzień 31.12.2023r. ilość wyrobów azbestowych zinwentaryzowana wynosiła 53902 m<sup>2</sup> tj. ok. 1260000 kg, Szacowany koszt usunięcia tych wyrobów wynosi: 1 689 609,40 zł.

## Raport o Stanie Gminy Otmuchów za 2023 rok

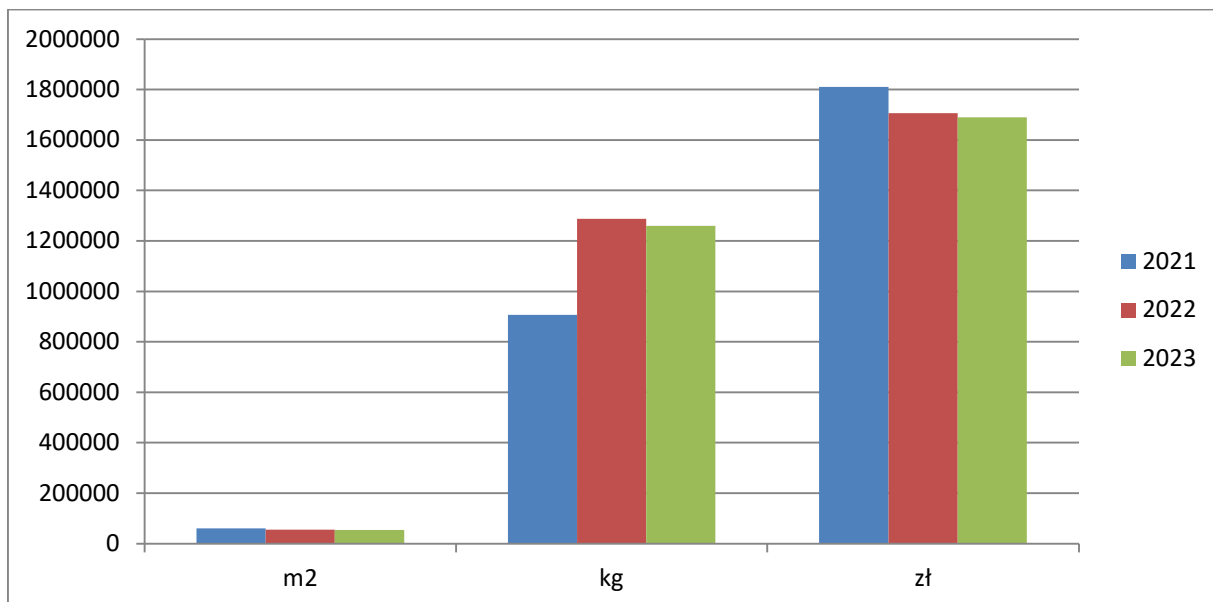

Wykres: Inwentaryzacja azbestu na koniec roku.

W roku 2021 usunięto 1438 m<sup>2</sup> - 21,596 Mg wyrobów azbestowych tj. płyt azbestowo – cementowych falistych stosowanych w budownictwie. Koszt usunięcia tych wyrobów wyniósł 20 042,25 zł. Realizacja tego zadania była dofinansowana ze środków Wojewódzkiego Funduszu Ochrony Środowiska i Gospodarki Wodnej w Opolu. Dofinansowanie to wyniosło: 14 573,39 zł tj. 73% kosztów kwalifikowanych zadania.

W roku 2022 usunięto 2635 m<sup>2</sup> – 39,525 Mg wyrobów azbestowych tj. płyt azbestowo – cementowych falistych stosowanych w budownictwie. Koszt usunięcia tych wyrobów wyniósł 28 576,41 zł. Realizacja tego zadania była dofinansowana ze środków Wojewódzkiego Funduszu Ochrony Środowiska i Gospodarki Wodnej w Opolu. Dofinansowanie to wyniosło: 27 667,50 zł tj. 97% kosztów kwalifikowanych zadania.

W roku 2023 usunięto 34,95 Mg wyrobów azbestowych tj. płyt azbestowo – cementowych falistych stosowanych w budownictwie. Koszt usunięcia tych wyrobów wyniósł 34 702,00 zł. Realizacja tego zadania była dofinansowana ze środków Wojewódzkiego Funduszu Ochrony Środowiska i Gospodarki Wodnej w Opolu. Dofinansowanie to wyniosło: 24 458,00 zł tj. 70% kosztów kwalifikowanych zadania.

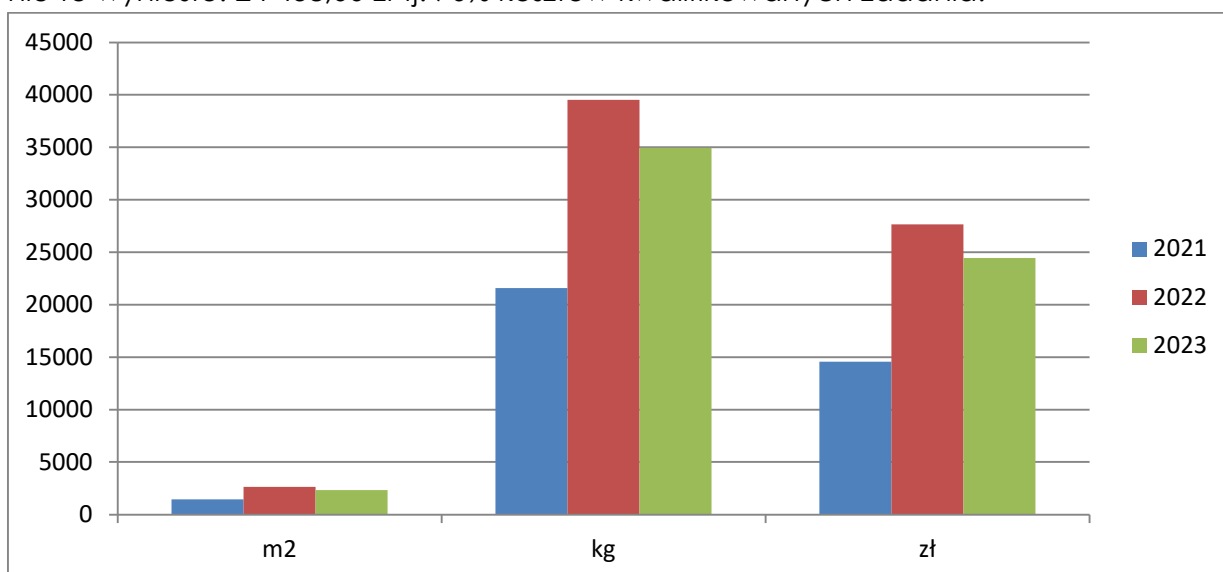

Wykres: Usunięty azbest w latach 2021-2023

## **PROGRAM OCHRONY ŚRODOWISKA DLA GMINY OTMUCHÓW NA LATA 2021 – 2024**

(przyjęty uchwałą nr XXXII/318/2021 Rady Miejskiej w Otmuchowie z dnia 29.12.2021 r.)

Podstawą prawną opracowania jest art. 17 ust. 1 ustawy z dnia 27 kwietnia 2001 r. Prawo ochrony środowiska (Dz. U. 2020 r. poz. 1219 z późn. zm.), który obliguje Burmistrza Miasta i Gminy Otmuchów do sporządzenia gminnego programu ochrony środowiska w celu realizacji polityki ochrony środowiska. Formalną podstawą opracowania jest umowa zawarta pomiędzy: Gminą Otmuchów, ul. Zamkowa 6, a Firmą FINANSE & ŚRODOWISKO.

Program ochrony środowiska uchwalany jest przez Radę Miasta w Otmuchowie. Z wykonania programu ochrony środowiska Burmistrza Otmuchowa, co 2 lata sporządza raporty, które po przedstawieniu Radzie Miasta w Otmuchowie przekazuje do organu wykonawczego powiatu. Niniejszy program ochrony środowiska sporządzono na lata 2021-2024.

Poprzedni program ochrony środowiska obejmował lata 2016-2020. Potrzeba aktualizacji programu wynika z licznych zmian przepisów prawnych, nowego podejścia do różnych problemów środowiskowych oraz wyzwań związanych ze zmianami klimatu. Zgodnie z ustawą z dnia 27 kwietnia 2001 r. — Prawo ochrony środowiska nowy program realizuje także cele zawarte w strategiach, programach i dokumentach programowych, o których mowa w ustawie z dnia 6 grudnia 2006 r. o zasadach prowadzenia polityki rozwoju (t.j. Dz.U. 2021 r. poz. 1057).

### **Cel opracowania**

Podstawowym celem sporządzania i uchwalania programu ochrony środowiska jest realizacja przez burmistrza polityki ochrony środowiska zbieżnej z założeniami najważniejszych dokumentów strategicznych i programowych. Gminne programy ochrony środowiska stanowią podstawę funkcjonowania systemu zarządzania środowiskiem spajającą wszystkie działania i dokumenty dotyczące ochrony środowiska i przyrody na szczeblu gminnym.

Program wyznacza także często ramy dla realizacji przedsięwzięć mogących znacząco oddziaływać na środowisko planowanych przez gminę. Działania ujęte w programie ochrony środowiska mają na celu dążenie do sukcesywnej poprawy stanu środowiska w gminie, powiecie i województwie, ograniczenie negatywnego wpływu na środowisko naturalne zanieczyszczeń, ochronę walorów środowiska, a także racjonalne gospodarowanie jego zasobami przy uwzględnieniu konieczności dalszego rozwoju społeczno-gospodarczego.

### **Zakres opracowania**

Zakres niniejszego opracowania określony jest wymaganiami zawartymi w ustawie z dnia 27 kwietnia 2001 r. — Prawo ochrony środowiska oraz w "Wytycznych do opracowania wojewódzkich, powiatowych i gminnych programów ochrony środowiska" przygotowanych przez Ministerstwo Środowiska (2015, 2020 r.)

Program ochrony środowiska obejmuje następujące obszary interwencji:

- ochrona klimatu i jakości powietrza,
- zagrożenia hałasem,
- pola elektromagnetyczne,

- gospodarowanie wodami,
- gospodarka wodno-ściekowa,
- zasoby geologiczne,
- gleby,
- gospodarka odpadami i zapobieganie powstawaniu odpadów,
- zasoby przyrodnicze,
- zagrożenia poważnymi awariami.

Treść programu ochrony środowiska składa się z trzech podstawowych części, których metodykę opracowania i zawartość omówiono w kolejnych rozdziałach:

- ocena stanu środowiska,
- określenie celów środowiskowych programu, zadań i ich finansowania,
- omówienie systemu zarządzania i monitoringu programu.

Zgodnie z zaleceniami zawartymi w wytycznych, w programie ochrony środowiska w ramach harmonogramu planowanych działań, dokonano podziału zidentyfikowanych zadań na:

- zadania własne gminy (przedsięwzięcia, które będą finansowane w całości lub w części ze środków budżetowych i pozabudżetowych będących w dyspozycji gminy),
- zadania monitorowane (przedsięwzięcia związane z ochroną środowiska i racjonalnym wykorzystaniem zasobów naturalnych, które są finansowane ze środków przedsiębiorstw oraz ze środków zewnętrznych, będących w dyspozycji organów i instytucji szczebla centralnego, bądź instytucji działających na terenie gminy, ale podległych bezpośrednio organom centralnym).

Program obejmuje lata 2021 - 2024 i jest to jednocześnie okres operacyjny, dla którego określono cele i kierunki działań oraz zadania dla każdego z obszarów interwencji ochrony środowiska.

### **GMINNY PROGRAM PRZECIWDZIAŁANIA PRZEMOCY W RODZINIE ORAZ OCHRONY OFIAR PRZEMOCY W RODZINIE NA LATA 2022-2026**

(przyjęty uchwałą nr XXXI/307/2021 Rady Miejskiej w Otmuchowie z dnia 15 grudnia 2021 r.)

**Podstawowym aktem prawnym, regulującym zadania w zakresie przeciwdziałania przemocy w rodzinie oraz zasady postępowania wobec osób dotkniętych przemocą w rodzinie jest Ustawa o Przeciwdziałaniu Przemocy w Rodzinie z dnia 29 lipca 2005 roku.**

Zgodnie z art. 6 ust. 2 pkt 1 ustawy z dnia 29 lipca 2005 r. o przeciwdziałaniu przemocy w rodzinie do zadań własnych gminy należy w szczególności tworzenie gminnego systemu przeciwdziałania przemocy w rodzinie, w tym opracowanie i realizacja gminnego programu przeciwdziałania przemocy w rodzinie oraz ochrony ofiar przemocy w rodzinie.

#### **Cel główny**

Zwiększenie skuteczności działań na rzecz przeciwdziałania przemocy.

#### **Cele szczegółowe**

1) podejmowanie działań profilaktycznych w zakresie przeciwdziałania przemocy

- 2) wsparcie i profesjonalna pomoc doradcza, terapeutyczna, socjalna osobom dotkniętym zjawiskiem przemocy
- 3) zmniejszenie skali zjawiska przemocy
- 4) zwiększenie dostępności pomocy oraz zwiększenie skuteczności działań interwencyjnych
- 5) podnoszenie świadomości społecznej w zakresie zjawiska przemocy i sposobów radzenia sobie z tym problemem
- 6) poszerzanie wiedzy dotyczącej zjawiska przemocy i sposobów rozwiązywania tego problemu wśród dzieci, młodzieży, dorosłych
- 7) wspieranie ofiar przemocy w sytuacjach kryzysowych
- 8) realizowanie Procedur Niebieskie Karty a także działań związanych z przeciwdziałaniem przemocy przez Zespół Interdyscyplinarny.

#### **Zadania i działania Programu**

- 1) podniesienie poziomu wiedzy i świadomości społecznej w zakresie przyczyn i skutków przemocy w rodzinie
- 2) prowadzenie poradnictwa oraz działań edukacyjnych rozwijających kompetencje wychowawcze rodziców sprzyjające wzmocnieniu opiekuńczych i wychowawczych, alternatywnych wobec stosowania przemocy metod
- 3) współpraca instytucji w ramach działalności Zespołu Interdyscyplinarnego
- 4) realizowanie Procedury Niebieskie Karty przez uprawnione podmioty oraz monitoring rodzin objętych tą Procedurą
- 5) zwiększenie dostępności pomocy osobom dotkniętym zjawiskiem przemocy w rodzinie
- 6) podnoszenie wiedzy i kwalifikacji przedstawicieli różnych grup zawodowych zajmujących się przeciwdziałaniem przemocy w rodzinie
- 7) realizacja działań profilaktycznych wśród rodzin, osób dorosłych, dzieci, młodzieży dot. zapobiegania występowania zjawiska przemocy.

W 2023 roku liczba wszczętych Procedur Niebieskie Karty wynosiła 26, w tym założonych przez policję 24. Praca z rodzinami odbywa się zarówno z osobami wobec których istnieje podejrzenie, że są dotknięte zjawiskiem przemocy jak i osobami wobec których istnieje podejrzenie, że stosują przemoc. Dorosłym członkom rodzin objętych Procedurą NK proponowano również wsparcie psychologa, a także możliwość skorzystania z usług specjalistów w Ośrodku Interwencji Kryzysowej w Nysie.

#### **GMINNY PROGRAM WSPIERANIA RODZINY NA LATA 2023-2025**

(przyjęty uchwałą nr XLVI/443/2023 Rady Miejskiej w Otmuchowie z dnia 22 lutego 2023 r.)

Ustawa z dnia 9 czerwca 2011 r. o wspieraniu rodziny i systemie pieczy zastępczej, określająca zasady i formy wspierania rodziny przeżywającej trudności w wypełnianiu funkcji opiekuńczo-wychowawczych oraz zasady i formy sprawowania pieczy zastępczej nakłada na gminy obowiązek opracowania i realizacji 3-letnich gminnych programów wspierania rodziny, mających na celu zbudowanie spójnego systemu pomocy rodzinie angażującego zasoby gminy. Obowiązek wspierania rodziny spoczywa na jednostkach samorządu terytorialnego, które realizują go we współpracy ze środowiskiem lokalnym, sądami, policją, instytucjami oświatowymi i leczniczymi, kościołami, organizacjami

społecznymi, itp. Podejmowane wspólnie działania mogą być skuteczne jedynie przy założeniu interdyscyplinarnej współpracy wszystkich instytucji działających i zaangażowanych w pracę na rzecz dziecka i rodziny.

### **Cel główny**

Wspieranie rodzin przeżywających trudności w wypełnianiu funkcji związanych z opieką, wychowaniem i skuteczną ochroną dzieci, a także profilaktyka środowiska lokalnego

w zakresie promowania społecznie pożądanego modelu rodziny.

### **Cele szczegółowe**

- wspieranie rodzin przeżywających trudności w wypełnianiu funkcji opiekuńczo – wychowawczych,
- zapewnienie rodzinom poczucia bezpieczeństwa socjalnego oraz stabilizacji,
- podejmowanie działań profilaktycznych i edukacyjnych na rzecz rodzin,
- rozwój usług i form wsparcia na rzecz rodzin,
- usprawnienie współpracy podmiotów działających na rzecz rodzin.

W 2023 roku w gminie funkcjonował 1 asystent rodziny, który objął swoją opieką 17 rodzin (47 dzieci). Prowadzono monitoring sytuacji dzieci z rodzin zagrożonych kryzysem lub przeżywających trudności w wypełnianiu funkcji opiekuńczo – wychowawczych, współpracowano z prokuraturą, sądem, policją oraz z instytucjami i osobami fizycznymi w zakresie wspierania rodziny, współfinansowano koszty umieszczenia dzieci w pieczy zastępczej, a także udzielano pomocy finansowej i rzeczowej rodzinom.

## **PROGRAM OSŁONOWY „KORPUS WSPARCIA SENIORÓW” NA ROK 2023**

(przyjęty uchwałą nr XLVI/444/2023 Rady Miejskiej w Otmuchowie z dnia 22 lutego 2023 r.)

Podstawą prawną realizacji Programu jest art. 17 ust. 2 pkt. 4 ustawy z dnia 12 marca 2004 r. o pomocy społecznej (Dz. U. z 2021 poz. 2268 ze zm.) dotyczący realizacji zadań własnych gminy o charakterze nieobowiązkowym. Program został przyjęty przez Radę Miejską w Otmuchowie w związku z realizacją Programu Ministerstwa Rodziny i Polityki Społecznej pn. „Korpus Wsparcia Seniorów”.

### **Cele Programu**

1. Zapewnienie usługi wsparcia na rzecz seniorów w wieku 65 lat i więcej, przez świadczenie usług wynikających z rozeznaczonych potrzeb na terenie gminy, wpisujących się we wskazane w programie obszary.
2. Poprawa poczucia bezpieczeństwa oraz możliwości samodzielnego funkcjonowania w miejscu zamieszkania osób starszych przez dostęp do tzw. „opieki na odległość”.

Adresatami Programu byli seniorzy w wieku 65 lat i więcej, którzy mają problemy z samodzielnym funkcjonowaniem ze względu na stan zdrowia, prowadzący samodzielne gospodarstwa domowe lub mieszkający z osobami bliskimi, które nie są w stanie zapewnić im wystarczającego wsparcia.

Wsparciem objęto 50 osób. Realizacja programu przyczyniła się do wzmocnienia gminy w zakresie zapewnienia usługi wsparcia na rzecz seniorów w wieku 65 lat i więcej przez świadczenie usług wynikających z rozeznaczonych potrzeb na terenie Gminy Otmuchów. Osoby korzystające z programu uzyskały dostęp do tzw. „opieki na odległość”. Zwiększyło to wśród odbiorców wsparcia poczucie bezpieczeństwa i umożliwiło samodzielne funkcjonowanie w miejscu zamieszkania.

## **WIELOLETNI PROGRAM GOSPODAROWANIA MIESZKANIOWYM ZASOBEM GMINY OTMUCHÓW NA LATA 2021 – 2026**

Przyjęty Uchwałą nr XXIII/248/2021 Rady Miejskiej w Otmuchowie z dnia 31 marca 2021r. w sprawie przyjęcia wieloletniego programu gospodarowania zasobem mieszkaniowym Gminy Otmuchów na lata 2021 – 2026.

Wieloletni Program Gospodarowania Mieszkaniowym Zasobem Gminy Otmuchów na lata 2021 – 2026 został opracowany w oparciu o art. 18 ust. 2 pkt 15 i art. 40 ust. 1 i 2 pkt 3 ustawy z dnia 8 marca 1990 r. o samorządzie gminnym (t.j. Dz. U. z 2020 r. poz. 713 z późn. zm.) oraz art. 21 ust. 1 pkt 1 i ust. 2 ustawy z dnia 21 czerwca 2001 r. o ochronie praw lokatorów, mieszkaniowym zasobie gminy i o zmianie Kodeksu cywilnego (t.j. Dz. U. z 2020 r. poz. 611 z późn. zm.) i obejmuje:

1. Prognozę dotyczącą wielkości oraz stanu technicznego zasobu mieszkaniowego gminy w poszczególnych latach.
2. Analizę potrzeb oraz plan remontów i modernizacji wynikający ze stanu technicznego budynków i lokali, z podziałem na kolejne lata.
3. Planowaną sprzedaż lokali w kolejnych latach.
4. Zasady polityki czynszowej oraz warunki obniżania czynszu.
5. Sposób i zasady zarządzania lokalami i budynkami wchodzącymi w skład mieszkaniowego zasobu gminy oraz przewidywane zmiany w zakresie zarządzania mieszkaniowym zasobem gminy w kolejnych latach.
6. Źródła finansowania gospodarki mieszkaniowej w kolejnych latach.
7. Wysokość kosztów w kolejnych latach, z podziałem na koszty bieżącej eksploatacji, koszty remontów oraz koszty modernizacji lokali i budynków wchodzących w skład mieszkaniowego zasobu gminy, koszty zarządu nieruchomościami wspólnymi, których gmina jest jednym ze współwłaścicieli, a także koszty inwestycyjne.
8. Opis innych działań mających na celu poprawę wykorzystania i racjonalizację gospodarowania mieszkaniowym zasobem gminy, a w szczególności:
  - a) niezbędny zakres zamian lokali związanych z remontami budynków i lokali,
  - b) planowaną sprzedaż lokali

## **PROGRAM OPIEKI NAD ZWIERZĘTAMI.**

Rada gminy wypełniając obowiązek, o którym mowa w art. 11 ust. 1 ustawy o ochronie zwierząt, określa, w drodze uchwały, corocznie do dnia 31 marca, program opieki nad zwierzętami bezdomnymi oraz zapobiegania bezdomności zwierząt.

Program, o którym mowa w ust. 1, obejmuje w szczególności:

- 1) zapewnienie bezdomnym zwierzętom miejsca w schronisku dla zwierząt;
- 2) opiekę nad wolno żyjącymi kotami, w tym ich dokarmianie;



- 3) odtławianie bezdomnych zwierząt;
- 4) obowiązkową sterylizację albo kastrację zwierząt w schroniskach dla zwierząt;
- 5) poszukiwanie właścicieli dla bezdomnych zwierząt;
- 6) usypianie ślepych miotów;
- 7) wskazanie gospodarstwa rolnego w celu zapewnienia miejsca dla zwierząt gospodarskich;
- 8) zapewnienie całodobowej opieki weterynaryjnej w przypadkach zdarzeń drogowych z udziałem zwierząt.

Uchwałą Nr XLVI/445/2023 Rady Miejskiej w Otmuchowie z dnia 22 lutego 2023r przyjęty został program opieki nad zwierzętami bezdomnymi oraz zapobiegania bezdomności zwierząt na terenie Gminy Otmuchów na rok 2023.

W ramach realizacji programu zorganizowano opiekę nad kotami bezdomnymi przez opiekunów społecznych, zakupiono karmę oraz przeprowadzono zabiegi weterynaryjne zapobiegające wzrostowi populacji. Opieką objęto też zwierzęta ranne w zdarzeniach drogowych.

### **Dane do Raportu z prac Rady Miejskiej w Otmuchowie za rok 2023**

1. W 2023 r. odbyło się 13 sesji Rady Miejskiej, na których radni podjęli 118 uchwał oraz przyjęli i zatwierdzili m. in.:

- Sprawozdania z działalności komisji stałych Rady Miejskiej za rok 2022;
- Sprawozdanie z realizacji programu współpracy z organizacjami pożytku publicznego za 2022 r.
- Zatwierdzono materiał:
  - a) z monitoringu wdrażania Strategii Rozwoju Obszaru Funkcjonalnego Partnerstwo Nyskie 2020;
  - b) z monitoringu wdrażania Strategii Rynku Pracy Obszaru Funkcjonalnego Partnerstwo Nyskie 2020;
  - c) z monitoringu wdrażania Strategii Rozwoju Społecznego Obszaru Funkcjonalnego Partnerstwo Nyskie 2020;
  - d) z monitoringu realizacji poszczególnych celów strategicznych Strategii Rozwoju Transportu Obszaru Funkcjonalnego Partnerstwo Nyskie 2020 na lata 2016-2026 z perspektywą do 2030.
- Raport OSP za 2022 rok.
- Ocenę Zasobów Pomocy Społecznej za 2022 rok.
- Raport z realizacji Gminnego Programu Profilaktyki i Rozwiązywania Problemów Alkoholowych oraz Przeciwdziałania Narkomanii za 2022 rok.
- Informację o realizacji zadań oświatowych w Gminie Otmuchów w roku szkolnym 2022/2023.

W dniu 17 maja 2023 r. zgodnie z art. 28 aa ustawy o samorządzie gminnym, Burmistrz przedstawił Raport o stanie Gminy Otmuchów za 2022 r.

W dniu 21 czerwca 2023 r. radni podjęli uchwały w sprawie wotum zaufania dla Burmistrza Miasta i Gminy Otmuchów za rok 2022, w sprawie zatwierdzenia sprawozdania z wykonania budżetu oraz sprawozdania finansowego Gminy Otmuchów za 2022 rok i udzielenia absolutorium Burmistrzowi Miasta i Gminy Otmuchów z tytułu wykonania budżetu Gminy Otmuchów za 2022 rok.

**2. O odbyto się 13 posiedzeń wspólnych:**

- Komisji Oświaty Kultury i Kultury Fizycznej oraz Zdrowia, Ochrony Środowiska i Opieki Społecznej;
  - Komisji Planowania, Budżetu i Finansów oraz Działalności Gospodarczej;
  - Komisji Rolnictwa i Problemów Wsi;
  - Komisji Bezpieczeństwa Mieszkańców i Współpracy z Organizacjami Pozarządowymi;
- na których opiniowano złożone materiały i projekty uchwał pod obrady.

**3. O odbyto się 5 posiedzeń Komisji Rewizyjnej, na których:**

- 1) Opracowano i przyjęto sprawozdanie z działalności za 2022 rok i plan pracy na rok 2023;
- 2) dokonano analizy wyników z działalności gminnych jednostek organizacyjnych za 2022 rok oraz analizy wykorzystania środków (dotacji) z budżetu Gminy Otmuchów udzielonych dla stowarzyszeń i organizacji pozarządowych za 2022 r.
- 3) rozpatrzono sprawozdanie z wykonania budżetu Gminy za 2022 r. wraz z opinią Regionalnej Izby Obrachunkowej o tym sprawozdaniu oraz informacji o stanie mienia Gminy i sprawozdanie finansowe Gminy za 2022 r. opracowano również wnioski w sprawie absolutorium Burmistrzowi Miasta i Gminy Otmuchów;
- 4) przeprowadzono kontrolę ściągłości podatków i opłat lokalnych w I półroczu 2023 r. w odniesieniu do 2022 r. w tym także analizę wydanych decyzji w zakresie umorzeń podatkowych w I półroczu 2023 r. w odniesieniu do roku 2022, a także zapoznano się ze stanem zaawansowania gminnych inwestycji na terenie Gminy Otmuchów;
- 5) dokonano kontroli wydatkowania środków z UE na tle wydatków budżetu gminy Otmuchów i realizacji w nich zadań w 2023 roku oraz dokonano analizy budżetu gminy na rok 2024.

**4. O odbyto się 6 posiedzeń Komisji Skarg, Wniosków i Petycji, na których rozpatrzono 4 skargi.**

O odbyły się 2 posiedzenia Kolegium Burmistrza Miasta i Gminy Otmuchów oraz 1 posiedzenie z Kierownikami wydziałów .

**5. Wpłynęło 7 wniosków i 1 interpelacja od radnych.**

**WAŻNIEJSZE WYDARZENIA W 2023**

1. Umowa na modernizację „Placu Partnerstwa” – 26.01.2023.
2. Zakup wozu bojowego dla OPS Nadziejów – 02.2023
3. Dofinansowanie do budowy PumpTrucka z UMWO – 24.02.2023
4. 17 Biesiada Wielkanocna – 03.2023
5. Pomoc pogorzelncom z Wierzbna – 04.2023
6. Samochód bojowy dla OSP Kałków – 05.2023
7. Oddanie do użytku budynku komunalnego w Maciejowicach – 05.2023
8. Samochód bojowy dla OSP Goraszowice – 06.2023
9. 50 Lato Kwiatów 2024 – 07.2023
10. Uruchomienie Pośpiesznego na Sandacz – 07.2023
11. Włączenie ponowne OSP Łąka do KSRG – 08.2023
12. Remont drogi w Janowej – 08.2023
13. Remont ul. Plażowej – 08.2023

14. Dożynki Gminne – 08.2023
15. Nabór na mieszkania w ramach SIM Południe – 08.2023
16. Przetarg na odbiór odpadów komunalnych na 4 lata. Wygrywa firma Komunalnik – 09.2023
17. Oświetlenie płyty bocznej stadionu w Otmuchowie – 10.2023
18. Promesa na modernizację stadionu w Otmuchowie (14 mln) – 10.2023
19. Nowa nawierzchnia na ul. Kasztanowa, Łokietka, Grunwaldzka, Sikorskiego – 10.2023
20. Uruchomienie PSZOK-u w Jasienicy Górnej – 10.2023
21. Spotkanie z sołtysami, LZS, OSP i KGW – 10.2023
22. VI Marsz Mikołajów – 12.2023
23. Otwarcie po modernizacji Orlika w Otmuchowie – 12.2023
24. Akcja zbiórki i transport darów dla Targieli na Litwie – 12.2023

**Zestawienie opracowano na podstawie materiałów ze strony [www.otmuchow.pl](http://www.otmuchow.pl)**

### **INFORMACJA O PRZEBIEGU WYKONANIE BUDŻETU JEDNOSTKI SAMORZĄDU TERYTORIALNEGO ZA 2023 ROK**

Budżet Miasta i Gminy Otmuchów w 2023 roku, który został przyjęty uchwałą Rady Miejskiej Otmuchów nr XLIV/418/2022 z dnia 29.12.2022 roku, zakładał:

- uzyskanie dochodów w kwocie 84 752 494,66 zł;
- realizację wydatków na poziomie 83 643 673,73 zł;
- pozyskanie przychodów w kwocie 1 000 000,00 zł;
- realizację rozchodów na poziomie 2 108 820,93 zł.

Różnica między planem dochodów a planem wydatków wynosiła 1 108 820,93 zł i stanowiła planowaną nadwyżkę budżetu Miasta i Gminy Otmuchów na 2023 rok. Powstała planowana nadwyżka budżetu została przeznaczona na rozchody. Z uwagi, iż planowana nadwyżka budżetu Miasta i Gminy nie pokrywa w pełni rozchodów, Miasto i Gmina zaplanowało w budżecie przychody, pozwalające na zbilansowanie się budżetu.

W wyniku wprowadzonych zmian w ciągu roku:

- plan dochodów zmalał o 637 228,93 zł do kwoty 84 115 265,73 zł;
- plan wydatków wzrósł o 5 238 048,63 zł do kwoty 88 881 722,36 zł;
- plan przychodów wzrósł o 5 950 277,56 zł do kwoty 6 950 277,56 zł;
- plan rozchodów wzrósł o 75 000,00 zł do kwoty 2 183 820,93 zł.

Na dzień 31 grudnia 2023 roku budżet Miasta i Gminy Otmuchów zamknął się planowanym deficytem budżetowym w kwocie 4 766 456,63 zł stanowiącym różnicę między planem dochodów a planem wydatków.

W poniższym opisie wykonanie odnosi się do planowanych wartości na dzień 31 grudnia 2023 roku. Ponadto w celach porównawczych na wykresach przedstawiono wielkości dochodów i wydatków zrealizowanych w latach 2016-2022 i 2023 roku.

Syntetyczne zestawienie wartości dochodów, wydatków oraz wyniku finansowego wg planu na dzień 1 stycznia 2023 roku, planu na dzień 31 grudnia 2023 roku oraz wykonania za 2023 rok ujęto w ramach poniższej tabeli.

Tabela 1: Podstawowe dane budżetowe.

Wyszczególnienie	Plan na 1.01.2023 r. (w zł)	Plan na 31.12.2023 r. (w zł)	Wykonanie (w zł)	Realizacja planu po zmianach (w %)
Dochody	84 752 494,66	84 115 265,73	74 486 958,32	88,55%
Wydatki	83 643 673,73	88 881 722,36	80 289 436,18	90,33%
<b>Wynik</b>	<b>1 108 820,93</b>	<b>-4 766 456,63</b>	<b>-5 802 477,86</b>	<b>-</b>

Deficyt został sfinansowany środkami pochodzącymi z:

- Kredytów i pożyczek w kwocie 5 000 000,00 zł;
- Wolnych środków jako nadwyżki środków pieniężnych na rachunku bieżącym budżetu jednostki samorządu terytorialnego, wynikających z rozliczeń wyemitowanych papierów wartościowych, kredytów i pożyczek z lat ubiegłych w kwocie 802 477,86 zł.

Porównanie salda budżetu planowanego i wykonanego na koniec 2023 roku na przestrzeni lat 2016-2022 ujęto na wykresie poniżej.

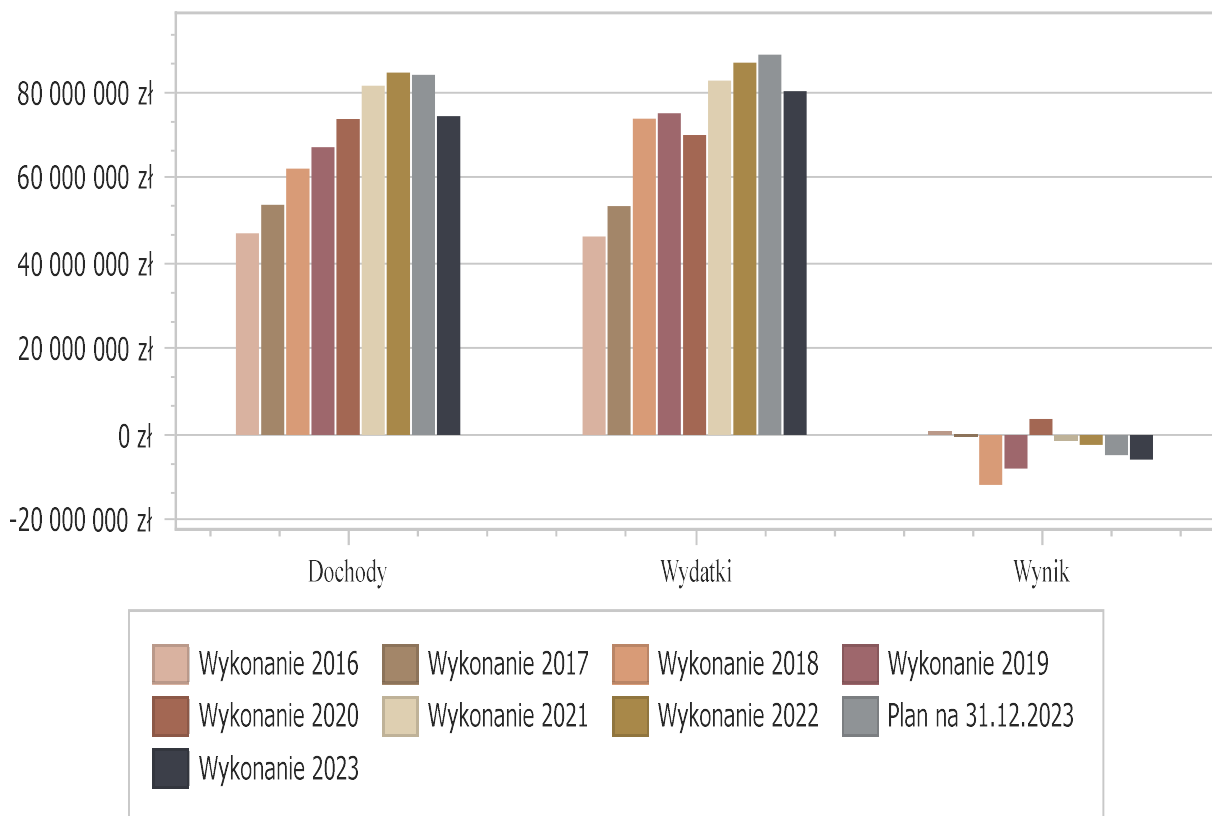

Wykres 1: Wynik budżetu Miasta i Gminy Otmuchów w 2023 roku w porównaniu do lat 2016-2022.

## Raport o Stanie Gminy Otmuchów za 2023 rok

Dochody bieżące budżetu Miasta i Gminy Otmuchów wg działów w 2023 roku w porównaniu do lat 2016-2022.

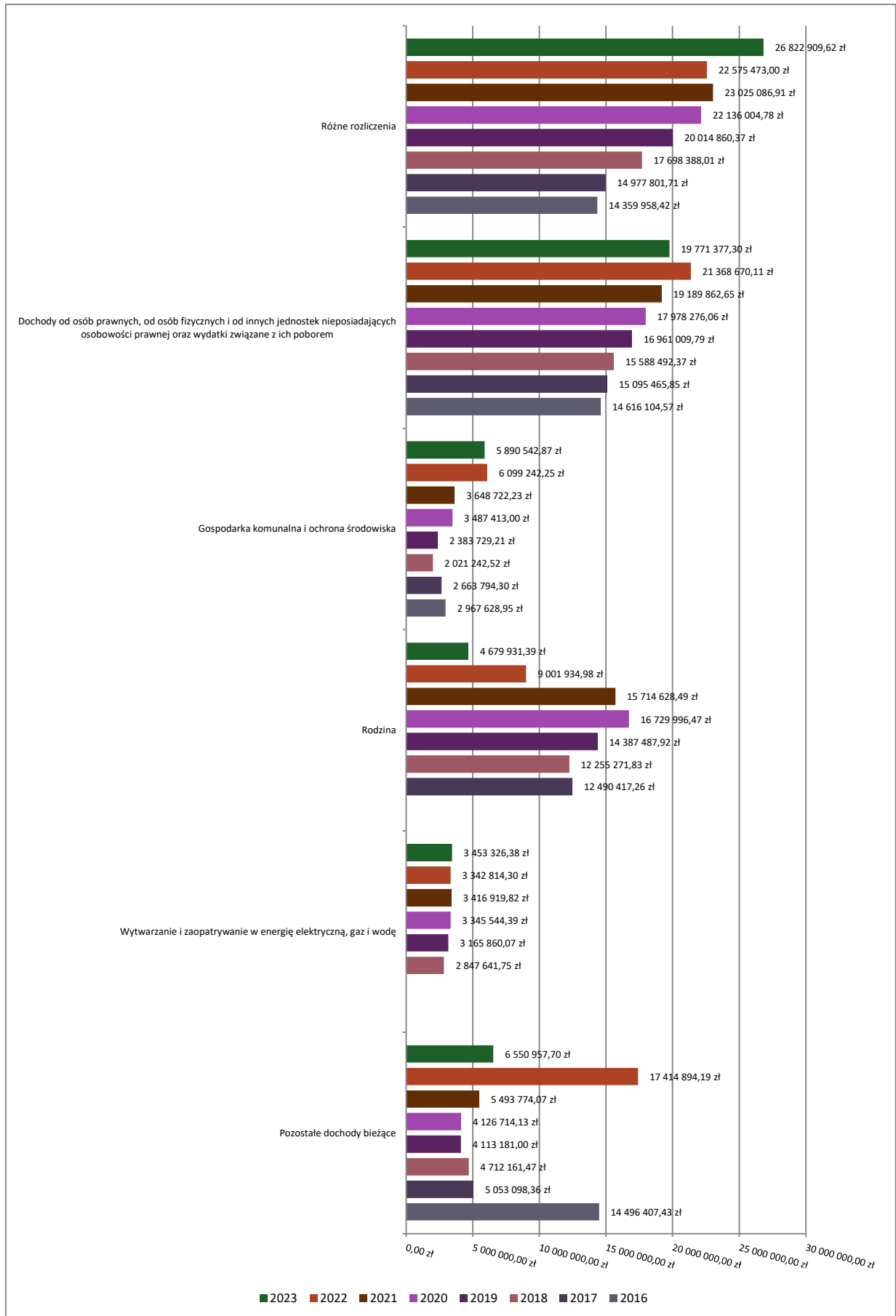

## Raport o Stanie Gminy Otmuchów za 2023 rok

Wydatki bieżące budżetu Miasta i Gminy Otmuchów wg działów w 2023 roku w porównaniu do lat 2016-2022.

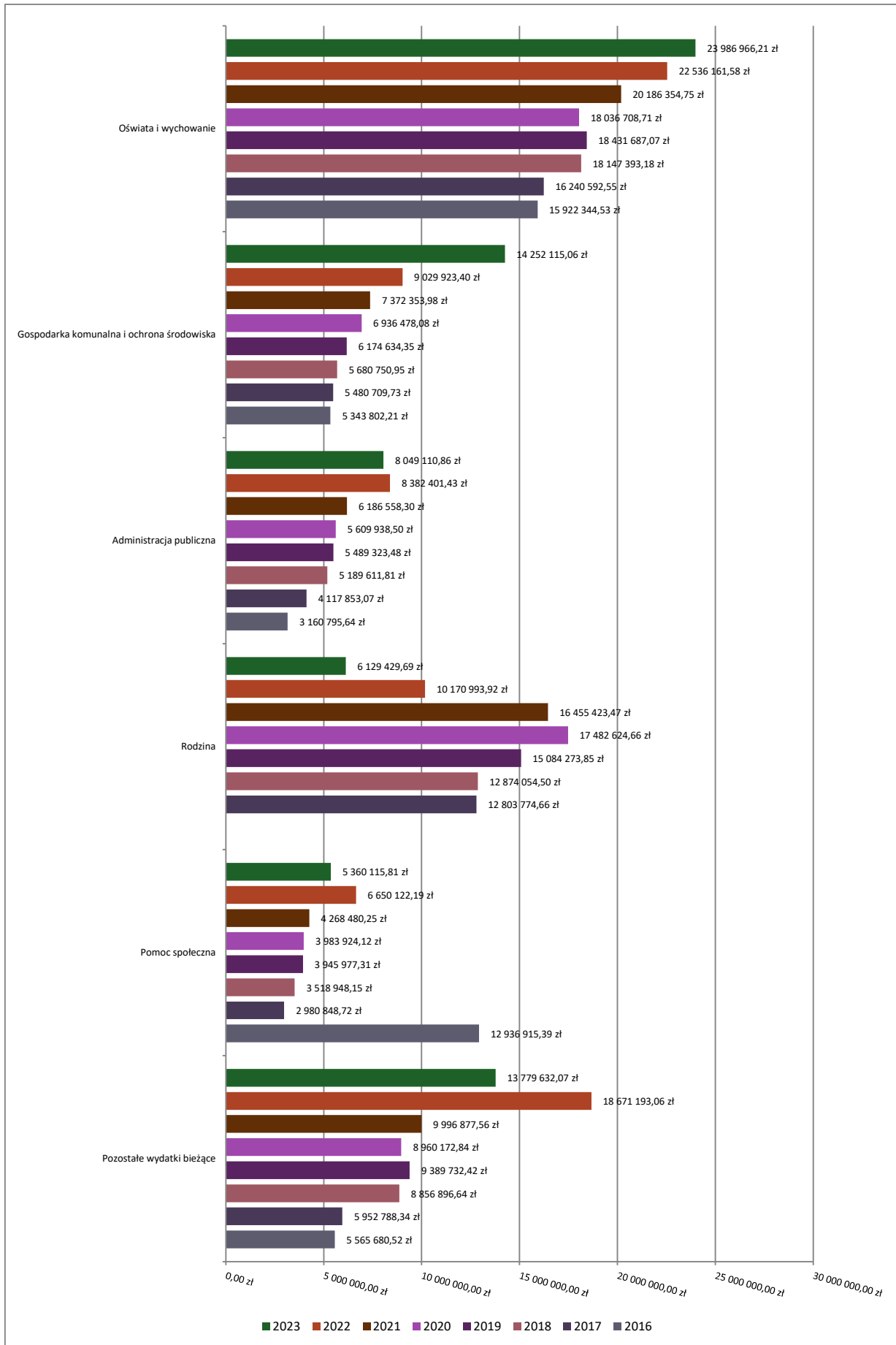

**INFORMACJA O STANIE MIENIA GMINY OTMUCHÓW**

**1. Dane dotyczące przysługujących Gminie Otmuchów praw własności**

Wartość rzeczowego majątku podano w wartości netto tj. z uwzględnieniem wielkości umorzeń. Wyjątek stanowią grunty, które nie podlegają umorzeniu.

Wartość netto rzeczowego majątku trwałego Gminy Otmuchów przedstawia poniższa tabela.

L.p.	Wy- szcze- gólnie- nie ma- jątku trwa- łego	Stan na 31.12.2019	Stan na 31.12.2020	Stan na 31.12.2021	Stan na 31.12.2022	Stan na 31.12.2023
1.	Grunty	9 326 435,55	10 488 565,79	10 384 531,71	10 159 813,06	10 211 161,71
2.	Budynki, lokale i obiekty inżynierii lądowej i wod- nej	65 315 326,43	71 587 755,37	88 243 003,47	88 111 928,85	99 398 868,86
3.	Urząd- zenia tech- niczne i ma- szyny	801 386,62	1 286 533,71	1 268 324,03	1 379 471,73	1 401 675,04
4.	Środki trans- portu	104 248,08	227 075,27	245 640,05	269 452,28	467 910,44
5.	Inne środki trwałe	126 048,36	197 989,49	151 807,42	282 542,90	196 061,88
6.	Inwesty- cje roz- poczęte	15 042 121,77	15 456 495,41	11 130 049,59	17 796 607,21	10 491 671,93
	Ogółem	90 715 566,81	99 244 415,04	111 423 356,27	117 999 816,03	122 167 349,9
	Przyrost r/r		8 528 848,23	12 178 941,23	6 576 459,76	4 167 533,83

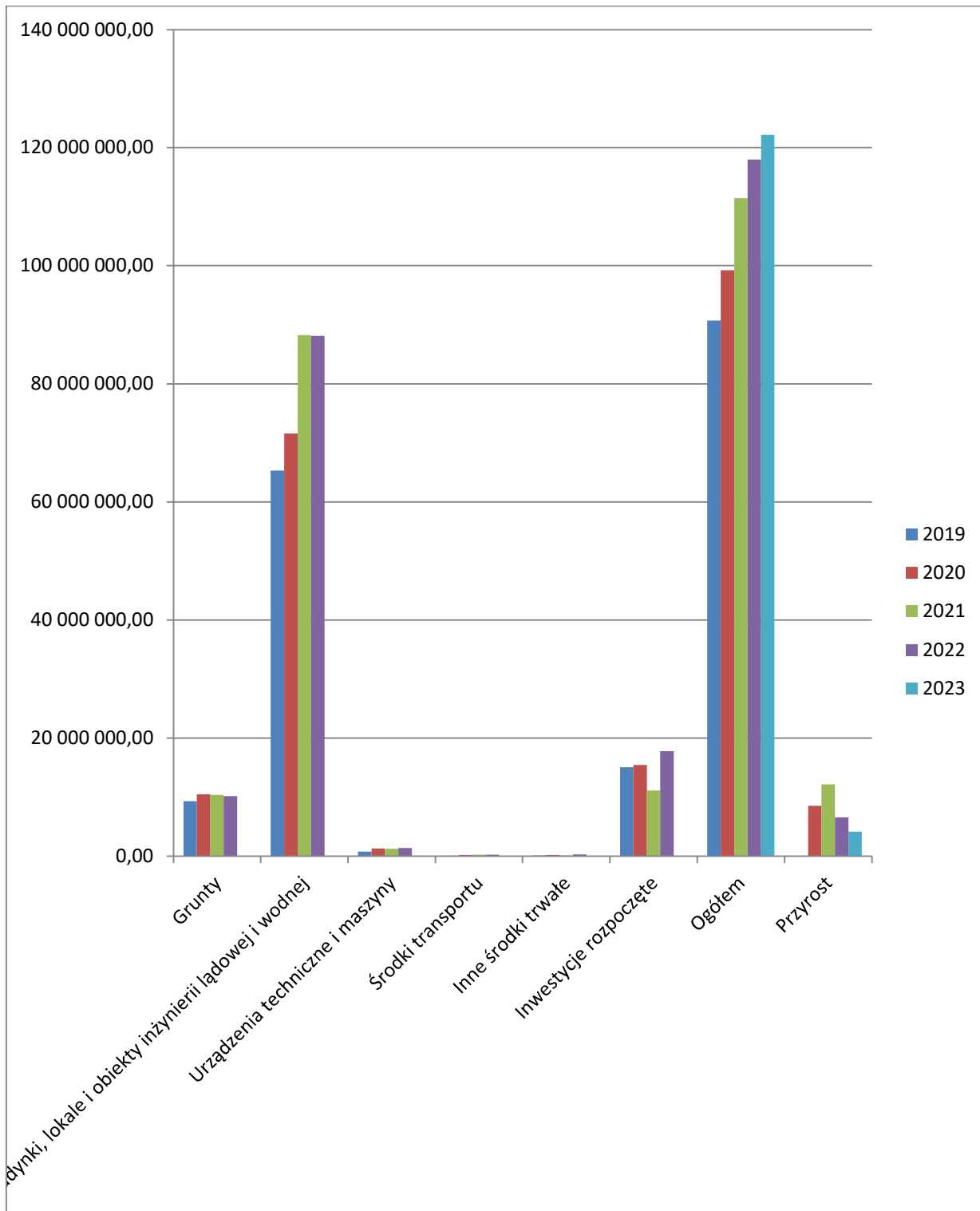

### Grunty gminne

Łączna wartość gruntów komunalnych Gminy Otmuchów wynosi 10 211 161,71 zł. Powierzchnia gruntów komunalnych według stanu na dzień 31 grudnia 2023 roku wynosi 684,3580 ha.

W stosunku do roku ubiegłego nastąpiło zmniejszenie powierzchni gruntów o 1,9214 ha.

Z ogólnej powierzchni gruntów komunalnych stanowią grunty:

1. w wieczystym użytkowaniu – 9,8932 ha.
2. w dzierżawie – 41,7327 ha
3. pod drogami – 332,5376 ha



4. zasoby gruntów (działki budowlane, grunty do zagospodarowania) – 60,1126 ha
5. pozostałe (parki, remizy, boiska itp.) – 208,0605 ha.
6. Trwały zarząd – 32,0214 ha.

### **Drogi i mosty**

Obok gruntów w bezpośrednim zarządzie Gminy Otmuchów pozostają drogi gminne o łącznej długości 583,5121 km i powierzchni 332,5376 ha w tym powierzchnia poboczna i powierzchnia chodników, place o powierzchni 0,39 ha i obiekty inżynierskie wbudowane w ciągu dróg tj. mosty i przepusty o łącznej liczbie 85.

Drogi w podziale na rodzaje nawierzchni oraz pobocza i chodniki przedstawia tabela

Rodzaj nawierzchni	Długość dróg (km)	Powierzchnia (ha)
I. Twarda ulepszona	64,3232	173,9268
W tym:		
• bitumiczna	57,6580	152,1028
• betonowa	2,5676	7,6282
• kostka	4,0976	14,1958
II. Twarda nieulepszona	11,5120	34,6067
W tym:		
• brukowcowa	1,8000	7,4000
• tłuczniowa	9,7120	27,2067
III .Gruntowa	507,6769	95,9523
W tym;		
• wzmocniona żwirem	10,4000	3,7000
• gruntowa z gruntu rodzimego	497,2769	92,2523
IV. Powierzchnia poboczy		16,1618
V. Powierzchnia chodników		11,5
VI. Place:		0,39
- kostka (prasowana)		0,26
- nawierzchnia bitumiczna		0,13

### **Obiekty mostowe**

- Stalowe. – 3 szt.
- Żelbetowe. – 2 szt.
- Betonowe, kamienne, ceglane – 10 szt.
- Przepusty – 70 szt.

### **Dane dotyczące innych niż prawa majątkowych:**

- **udziały Gminy Otmuchów w spółkach przedstawia tabela nr 3**

## Raport o Stanie Gminy Otmuchów za 2023 rok

L.p.	Nazwa spółki prawa handlowego	Wielkość kapitału zakładowego	Wartość udziałów będących własnością Gminy Otmuchów
1.	SIM Opolskie Południe sp. z o.o.	64 271 350,00	3 257 070,00
	Razem	64 271 350,00	3 257 070,00

Wartość udziałów Gminy Otmuchów w spółkach prawa handlowego wynosi 3 257 070,00 zł. Stanowi to 5,68 % wartości majątku spółki z czego w :

1. SIM Opolskie Południe sp. z o.o. – Gmina objęta 65 141 udziałów o wartości nominalnej 3 257 070,00 zł w tym: 60 000 udziałów w formie pieniężnej oraz 5 141 udziałów w formie niepieniężnej w postaci prawa własności niezabudowanych działek od 102/1 do 102/5. Pozostałymi udziałowcami są jednostki samorządu terytorialnego. Wysokość udziałów została określona i wniesiona na podstawie aktu notarialnego.

Wartość netto majątku Gminy Otmuchów oraz jego strukturę przedstawia

Wyszczególnienie	Stan na 2023 r. (zł)	Struktura %
Rzeczowy majątek trwały	122 167 349,86	97,40
Finansowy majątek trwały	3 257 070,00	2,60
<b>Majątek ogółem</b>	<b>125 424 419,86</b>	<b>100</b>

- **ograniczone prawa rzeczowe i użytkowanie wieczyste:**

Z ogólnej powierzchni gruntów komunalnych stanowią grunty:

1. w wieczystym użytkowaniu – 9,8932 ha
2. w dzierżawie – 41,7327 ha

- **wierzytelności:**

Łączna kwota wierzytelności stanowi kwotę – 264 911,32 zł.

### Dane dotyczące posiadania:

Dzierżawa gruntu od osób fizycznych na przystanki autobusowe, grunt pod świetlicą w Piotrowicach Nyskich, grunt pod przystankiem autobusowym w Jasienicy Górnej oraz grunt pod obiektami budowlanymi „witacze” reklamy oraz grunt pod przepompownią o łącznej powierzchni 1,0458 ha.

### Dane o zmianach w stanie mienia komunalnego, w zakresie określonym w pkt 2 a i 2 b, w stosunku do danych wykazanych w informacji sporządzonej na dzień 31 grudnia 2022 roku.

Wartość ogółem majątku trwałego w stosunku do poprzednio złożonej informacji o stanie mienia komunalnego jest wyższa o 4 167 533,83 zł.

Wartość finansowego majątku trwałego pozostała bez zmian do poprzednio złożonej informacji

W stosunku do roku ubiegłego nastąpiło zmniejszenie 1,9214 ha powierzchni gruntów.

Raport o Stanie Gminy Otmuchów za 2023 rok

**4. Dane o dochodach uzyskanych z tytułu wykonania prawa własności i innych praw majątkowych oraz z wykonania posiadania;**

Gmina Otmuchów uzyskała następujące dochody:

Wyszczególnienie	2020		2021		2022		2023	
	Plan	Wykonanie	Plan	Wykonanie	Plan	Wykonanie	Plan (w zł)	Wykonanie (w zł)
Sprzedaż mienia	1 264 681,27	839 264,63	2 402 728,04	1 496 572,88	1 840 500,00	1 671 223,17	6 054 000,00	972 647,66
Wpływy z opłat z tytułu użytkowania wieczystego nieruchomości	190 000,00	192 058,55	1 200 000,00	1 128 868,21	200 000,00	140 913,97	150 000,00	148 589,82
Wpływy z najmu i dzierżawy składników majątkowych Skarbu Państwa, jst lub innych jednostek zaliczanych do sektora finansów publicznych oraz innych umów o podobnym charakterze	360 000,00	294 721,74	355 000,00	350 888,67	460 000,00	400 114,31	575 000,00	402 789,70
Wpływy z tytułu przekształcenia prawa użytkowania wieczystego przysługującego osobom fizycznym w prawo własności	50 000,00	45 900,77	20 000,00	11 726,53	11 000,00	11 110,55	19 000,00	18 604,24
Wpływy z opłat za trwały zarząd, użytkowanie i służebność	68 000,00	67 431,24	80 000,00	79 376,61	40 000,00	12 981,26	20 000,00	18 466,82
<b>Razem</b>	<b>1 932 681,27</b>	<b>1 439 376,93</b>	<b>4 057 728,04</b>	<b>3 067 432,90</b>	<b>2 551 500,00</b>	<b>2 236 343,26</b>	<b>6 818 000,00</b>	<b>1 561 098,24</b>

## 5. Inne dane i informacje o zdarzeniach mających wpływ na stan mienia Gminy Otmuchów.

Dokument niniejszy obejmuje podstawowe informacje o wszystkich składnikach majątkowych Gminy Otmuchów, składnikach, którymi Gmina dysponuje w sposób bezpośredni.

### **INFORMACJE SZCZEGÓŁOWE O DZIAŁALNOŚCI KOMÓREK ORGANIZACYJNYCH URZĘDU MIASTA I GMINY I JEDNOSTEK ORGANIZACYJNYCH GMINY OTMUCHÓW**

#### **URZĄD MIASTA I GMINY W OTMUCHOWIE za 2023**

Urząd Miasta i Gminy w Otmuchowie, jako jednostka organizacyjna gminy funkcjonował na podstawie statutu Gminy Otmuchów, przepisów ustawy o samorządzie gminnym oraz innych przepisów w tym zakresie.

Siedzibą urzędu jest budynek przy ul. Zamkowej 6, Ratusz – Rynek 1 oraz obiekt przy ul. Żeromskiego 1. Skarbnik i Wydział Finansowy zajmują pomieszczenia w budynku przy ul. Żeromskiego, a w Ratuszu zlokalizowano wydział Mienia Komunalnego, Geodezji i Drogownictwa.

Na początek 2023 zatrudnionych było w UMiG 57 osoby + 5 osób w ramach robót publicznych (2019 – 48, 2020 – 54, 2021-47+12, 2022-59+4), a na koniec roku w UMiG pracowało 62 osób + 1 w ramach robót publicznych (2019 - 51 + 3, 2020 – 47, 2021-51+4, 2022-55+11).

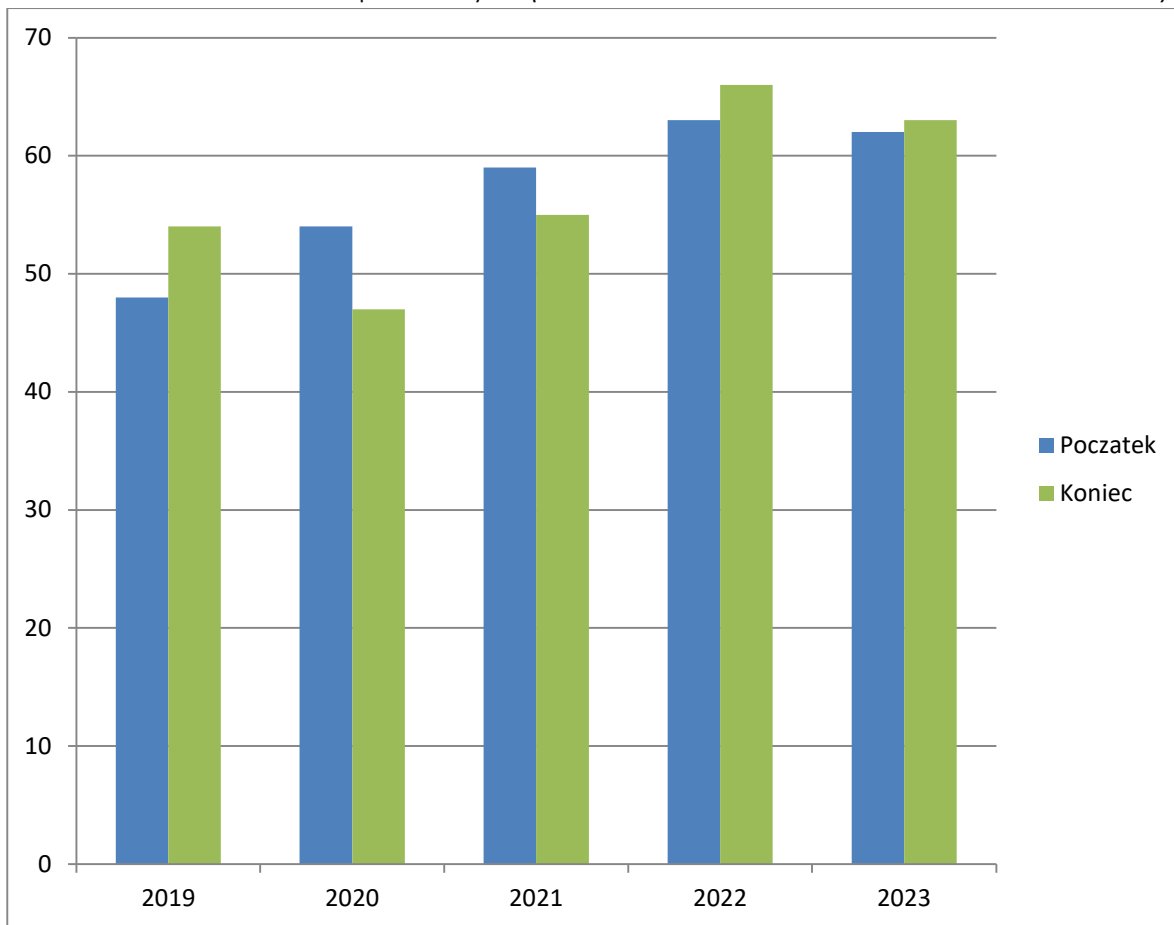

Urząd w 2023 pracował wg poniższej struktury:

1. Burmistrz Miasta i Gminy Otmuchów – symbol **BO**.
2. Zastępca Burmistrza Miasta i Gminy Otmuchów – symbol **ZB**
3. Sekretarz Miasta i Gminy Otmuchów – symbol **ST**.

4. Skarbnik Miasta i Gminy Otmuchów – symbol **SM**.
5. Wydział Organizacyjno-Prawny, Kadr, Płac i Promocji - symbol **WO**.
6. Wydział Zarządzania Kryzysowego, Bezpieczeństwa Mieszkańców, Ochrony Środowiska, Rolnictwa, Leśnictwa i Gospodarki Komunalnej – symbol **ZK**.
7. Wydział Podatków i Opłat Lokalnych/Urząd Stanu Cywilnego – symbol **WF/USC**.  
Wydział Mienia Komunalnego, Geodezji i Drogownictwa– symbol **MK**.
8. Wydział Finansowy – symbol **WF**
9. Wydział Pozyskiwania środków Zewnętrznych – symbol **WS**.
10. Samodzielne Stanowisko ds. Ewidencji Ludności – symbol **EL**.
11. Pełnomocnik ds. Kontroli – symbol **PK**.

**Wydatki poniesione na funkcjonowanie urzędu w 2021 - 2023 r**

rok	Plan:	Wykonanie:
2021	6 592 073,44	6 186 558,30
2022	6 738 442,87	6 215 878,28
2023	6 510 343,18	6 324 367,21

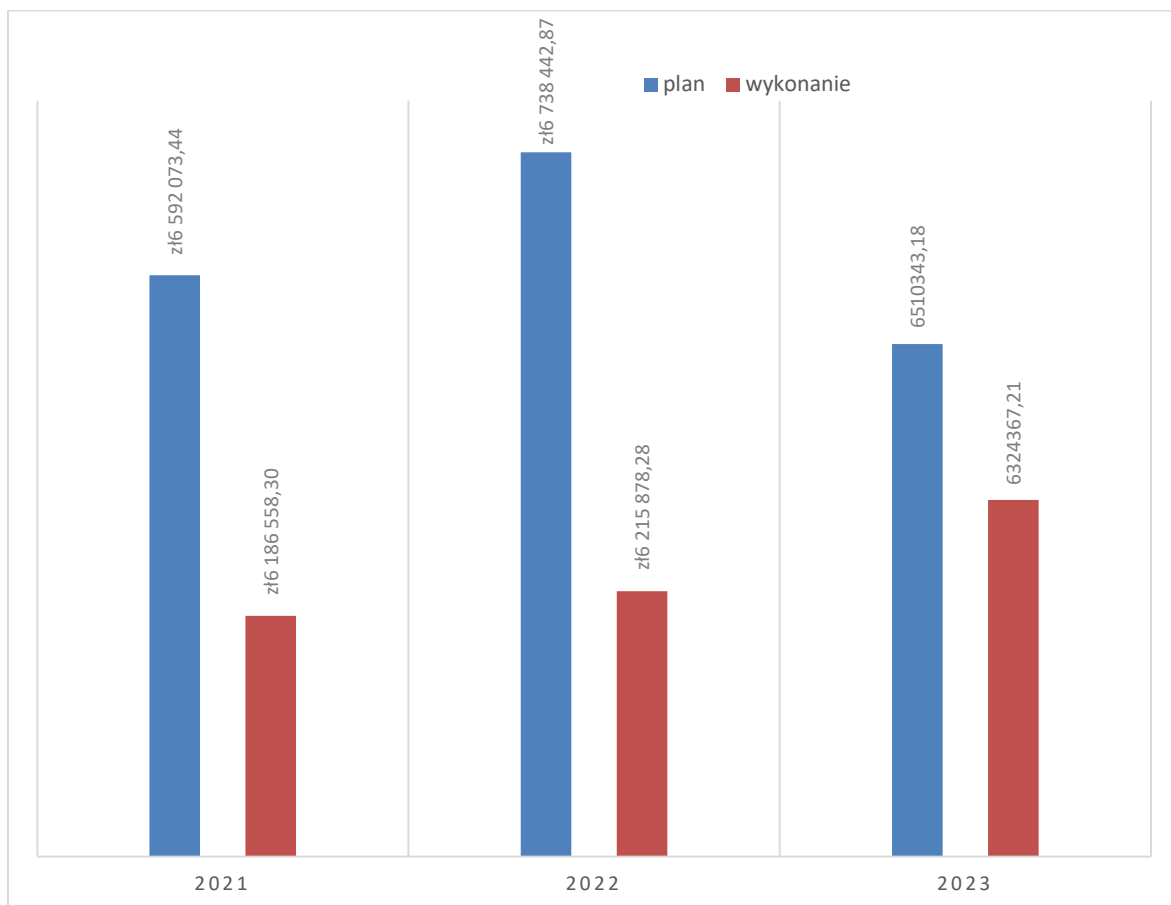

Urząd posiadał w 2023 dwa służbowe samochody osobowe: Skodę Kodiaq i Oplę Merivę. Skoda Kodiaq, która wykorzystywana była przez Burmistrza i przejechała 22.830 km (2018 - 26.362 km; 2019 - 23.061; 2020 – 26.495; 2021 – 26.495 km, 2022 – 22.747km) a Opel Meriva wykorzystywany był, jako samochód do rozwożenia poczty urzędowej i jednostek oraz do przewozu pracowników do realizacji zadań w terenie. Przejechany dystans to 22.763 km (2018 - 28.681 km; 2019 - 26.044; 2020 -14.926; 2021 – 21.961, 2022 – 24.778 km).

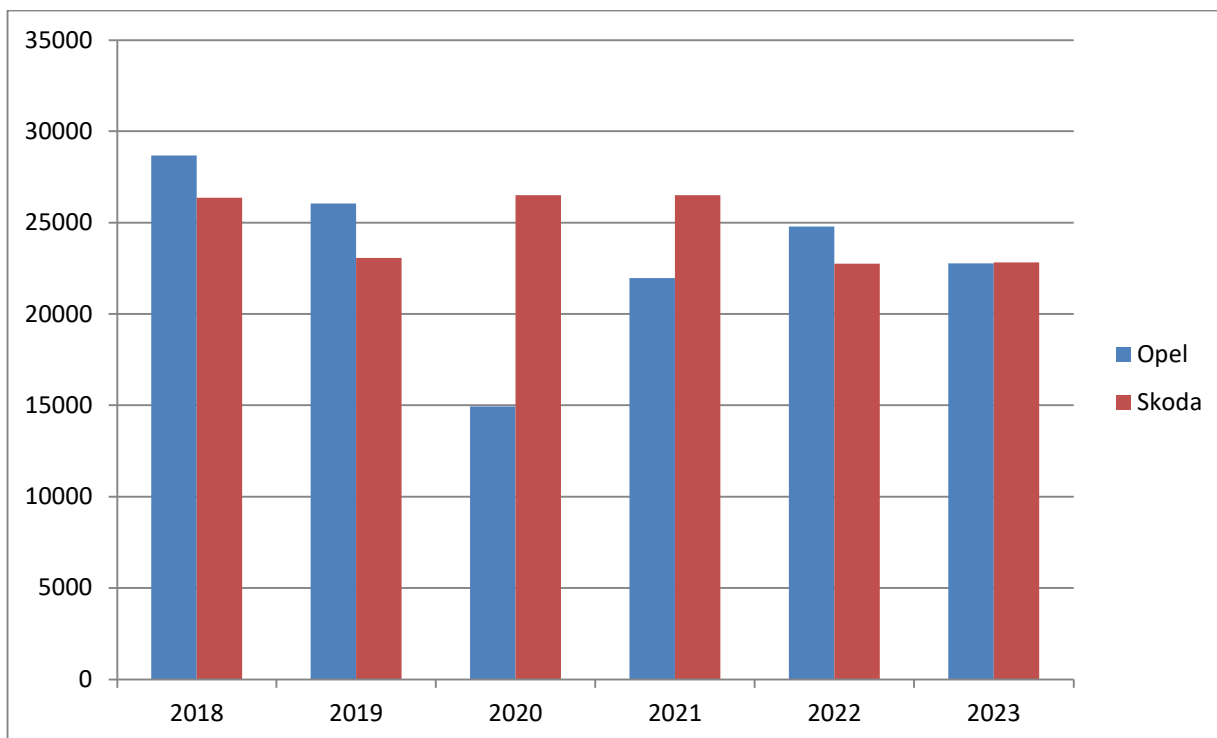

Rozwiązano w 2023 roku 5.239 listów (2018-10.864 szt.; 2019-7325 szt.; 2020 -3.771; 2021 5.746 szt. 2022 – 5.398 szt).

Do urzędu wpłynęło 26.164 dokumenty (2018 - 20.172; 2019 - 20.671; 2020 - 19.067; 2021 – 19.825, 2022 – 24.277), w tym faktur 4239 (2018 - 4.168 ; 2019 - 3.736; 2020 - 3.336; 2021 – 3.756, 2022 – 4.136).

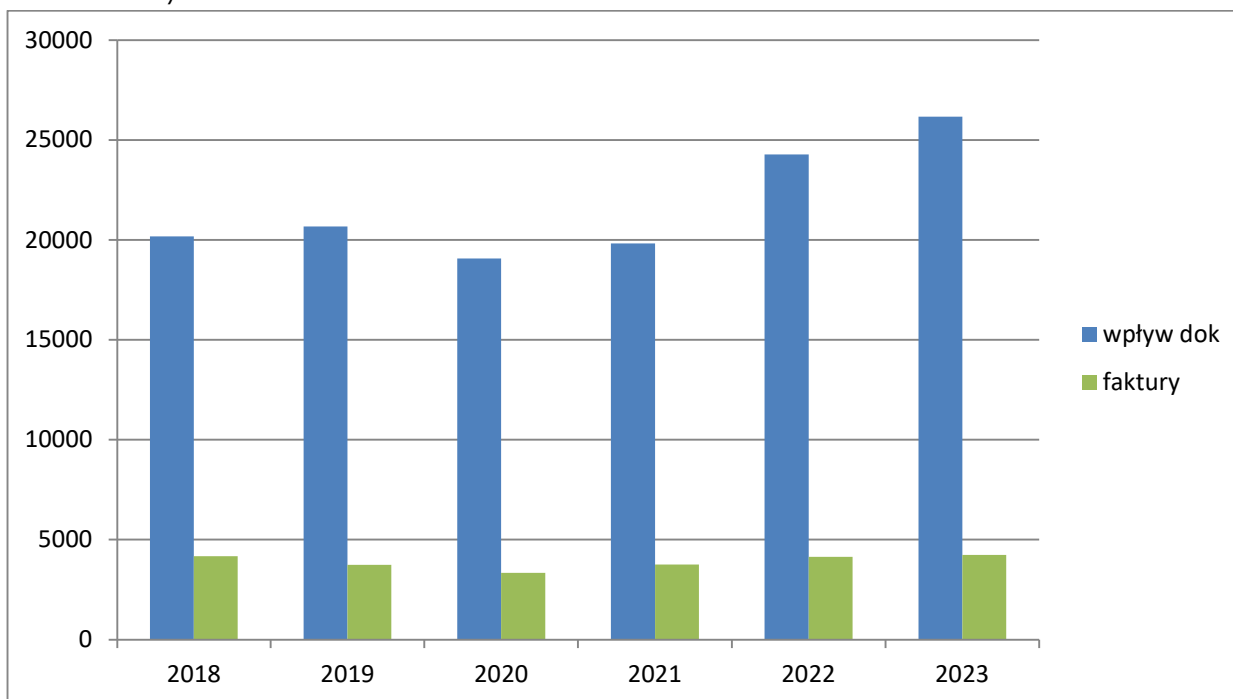

Wg wydziałów i stanowisk w latach ubiegłych wygląda to następująco:  
 SM/WF – 2705 (2018 - 2378-; 2019 – 2587; 2020 - 189; 2021- 2686, 2022 - 2686),  
 ST – 445 (2018 – 697; 2019 - 762; 2020-506; 2021 – 640, 2022 - 391),  
 MK – 6121 (2018 - 3434; 2019 - 3220; 2020 - 1.518; 2021 -2016, 2022 - 7018),  
 USC – (2018 - 1719; 2019 -1454; 2020 - 1397; 2021 - 3208),  
 WF – 2705 (2018- 3093, 2019- 2728, 2020- 2.486),  
 WP/USC – 3720 (2021- 3041, 2022- 3208)

WO – 1352 (2018 - 2161; 2019 - 2043; 2020 - 1.850; 2021 – 1783, 2022- 1440),

WK – 2994(2018 - 1235; 2019 - 3586; 2020 - 4.214; 2021 – 5939, 2022- 7018),

WI – (3.174-2020; 4543-2019/5396-2018),

WS – 1602(2019 – 96; 2020 - 1.518; 2021 – 1428, 2022- 1709),

EL – 598(2021- 880, 2022- 1086)

Różnice matematyczne sum wynikają z faktu dekretowania dokumentów na kilka wydziałów.

Ze względu na zmiany struktury wydziałów dane od 2021 stanowią materiał porównawczy.

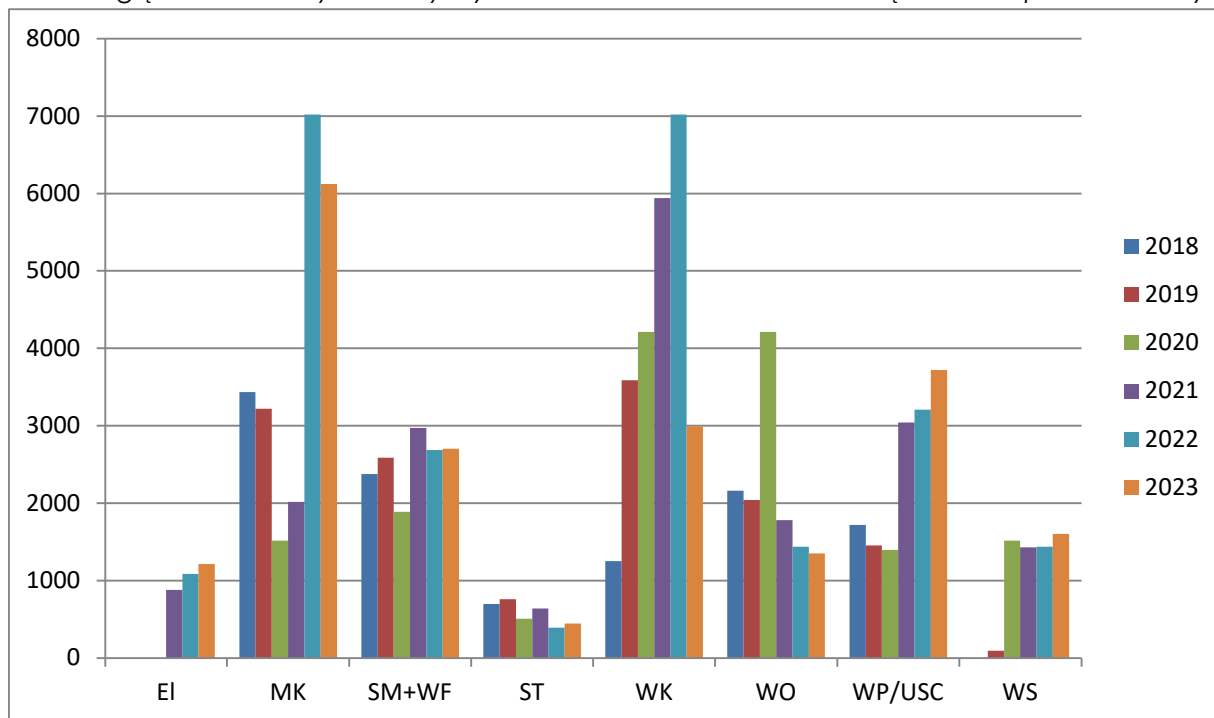

Z urzędu wysłano 6848 (2020 - 10.299; 2021 – 9.870, 2022 – 5.379) przesyłek pocztą tradycyjną oraz 2577 (2020 – 560; 2021 – 786, 2022 - 833) poprzez platformę ePUAP, doręczycielka rozniosta po Otmuchowie przesyłek 12.962 (2018 - 6.919; 2019 - 11.959; 2020 - 7.153; 2021 – 6.500, 2022 - 11.771), 5.239 listów rozwiózł nasz „pocztylion” po gminie i najbliższej okolicy (w tym do Nysy) (2018-10. 864; 2019-7.325; 2020 - 3.771; 2021 - 5.746, 2022 - 5.398). Razem wysłane własnymi pracownikami 18.201 szt.( 2018 - 24.283; 2019 - 25.607; 2020 - 10.924; 2021 – 12.246, 2022 – 17.169).

Jednym z trudniejszych zadań realizowanych w 2022 i 2023 roku było przygotowanie i dystrybucja punktu węgla w ramach realizacji zapisów ustawy z 27.10.2022 o zakupie preferencyjnym paliwa stałego dla gospodarstw domowych (Dz.U. z 2022, poz. 2236).

Dzięki pracy zespołu z UMiG oraz GK uruchomiliśmy taki punkt, jako pierwsi w Województwie Opolskim. W 2022 r sprzedano 1279 ton, a w 2023 roku sprzedano 542 t węgla. Na koniec 2023 na składzie pozostało 209 ton.

## WYDZIAŁ ZARZĄDZANIA KRYZYSOWEGO, BEZPIECZEŃSTWA MIESZKAŃCÓW, OCHRONY ŚRODOWISKA, LEŚNICTWA I GOSPODARKI KOMUNALNEJ

Wydział koordynował działania służb ratowniczych i pomocniczych w zdarzeniach o charakterze kryzysowym. Obsługujemy 12 jednostek OSP, które uczestniczyły w akcjach ratowniczych o różnym charakterze.

Koszt utrzymania jednostek uzależniony jest głównie od ilości obsługiwanych zdarzeń.

Raport o Stanie Gminy Otmuchów za 2023 rok

	2019			2020			2021			2022			2023		
	wydatki	wyjazdy	koszt wy- jazdu	wydatki	wyjazdy	koszt wy- jazdu	wydatki	wyjazdy	koszt wy- jazdu	wydatki	wyjazdy	koszt wy- jazdu	wydatki	wyjazdy	koszt wy- jazdu
<b>Buków</b>	3 749	4	937	2 695	2	1 347	4 406	2	2 203	3 457	4	864	5 487	6	915
<b>Goraszowice</b>	5 603	2	2 801	5 188	5	1 038	19 508	14	1 393	10 865	11	988	26 159	11	2 378
<b>Jasienica Górna</b>	5 203	0	0	5 044	4	1 261	6 271	3	2 090	3 881	0	0	2 457	6	0
<b>Jodłów</b>	3 868	1	3 868	5 770	2	2 885	6 199	5	1 240	3 990	1	3 990	2 895	1	2 895
<b>Kalków</b>	8 427	10	843	24 382	19	1 283	12 432	26	478	17 113	34	503	17 468	20	873
<b>Łąka</b>	44 068	30	1 469	31 547	37	853	48 457	51	950	48 855	41	1 192	40 953	27	1 517
<b>Maciejowice</b>	15 396	25	616	15 201	22	691	86 340	23	3 754	29 821	28	1 065	42 528	23	1 849
<b>Nadziejów</b>	15 146	4	3 786	12 941	5	2 588	5 960	3	1 987	12 336	6	2 056	9 240	5	1 848
<b>Otmuchów</b>	122 156	116	1 053	115 230	115	1 002	140 985	147	959	139 857	131	1 068	110 098	110	1 001
<b>Wierzbno</b>	4 747	2	2 373	2 806	4	702	2 858	2	1 429	2 725	1	2 725	6 006	1	6 006
<b>Wójcice</b>	22 745	19	1 197	37 237	28	1 330	20 860	38	549	39 007	35	1 114	30 555	46	664
<b>Śliwice</b>	5 140	0	0	2 739	0	0	2 544	1	2 544	7 883	7	1 126	2 194	8	274
	<b>256 247</b>	<b>213</b>	<b>1 203</b>	<b>260 780</b>	<b>243</b>	<b>1 073</b>	<b>356 820</b>	<b>315</b>	<b>1 133</b>	<b>319 790</b>	<b>299</b>	<b>1 070</b>	<b>296 040</b>	<b>264</b>	<b>1 121</b>



Raport o Stanie Gminy Otmuchów za 2023 rok

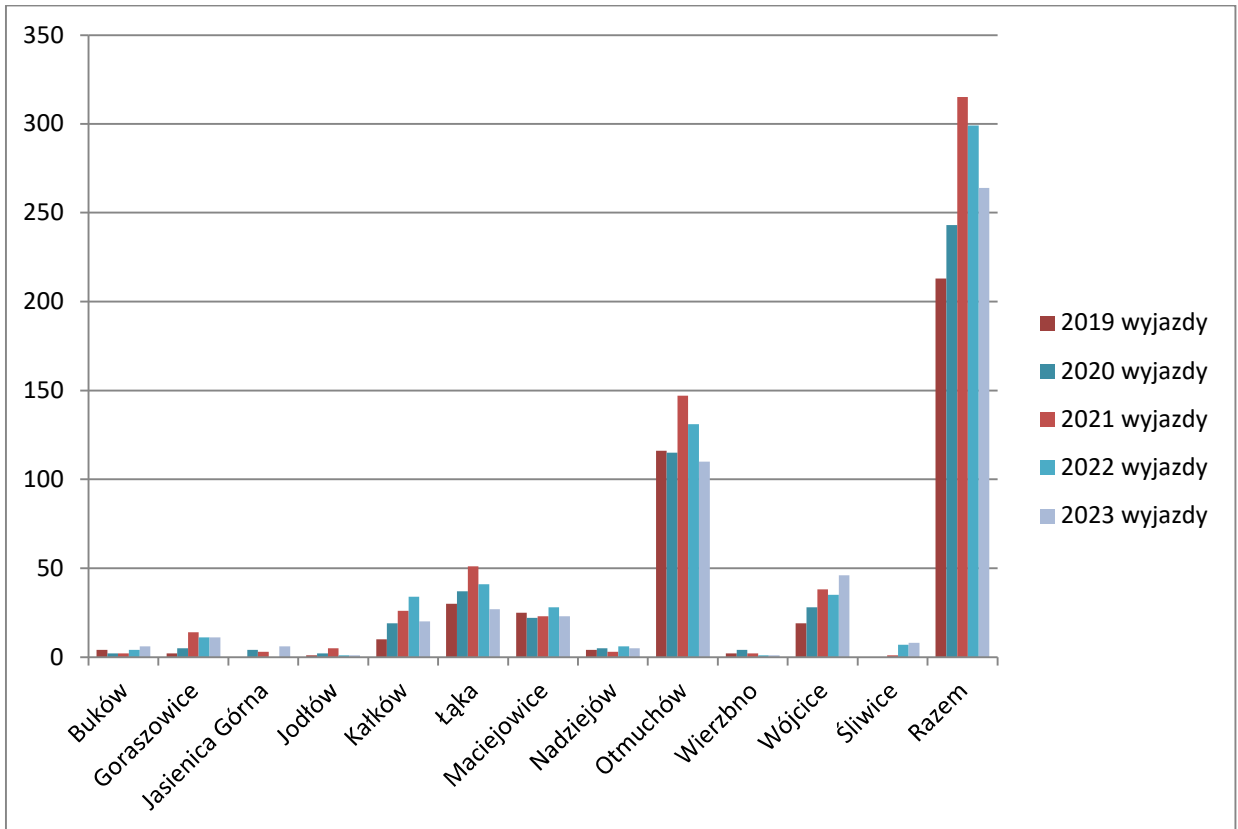

Wykres: Liczba wyjazdów ratowniczych w latach.

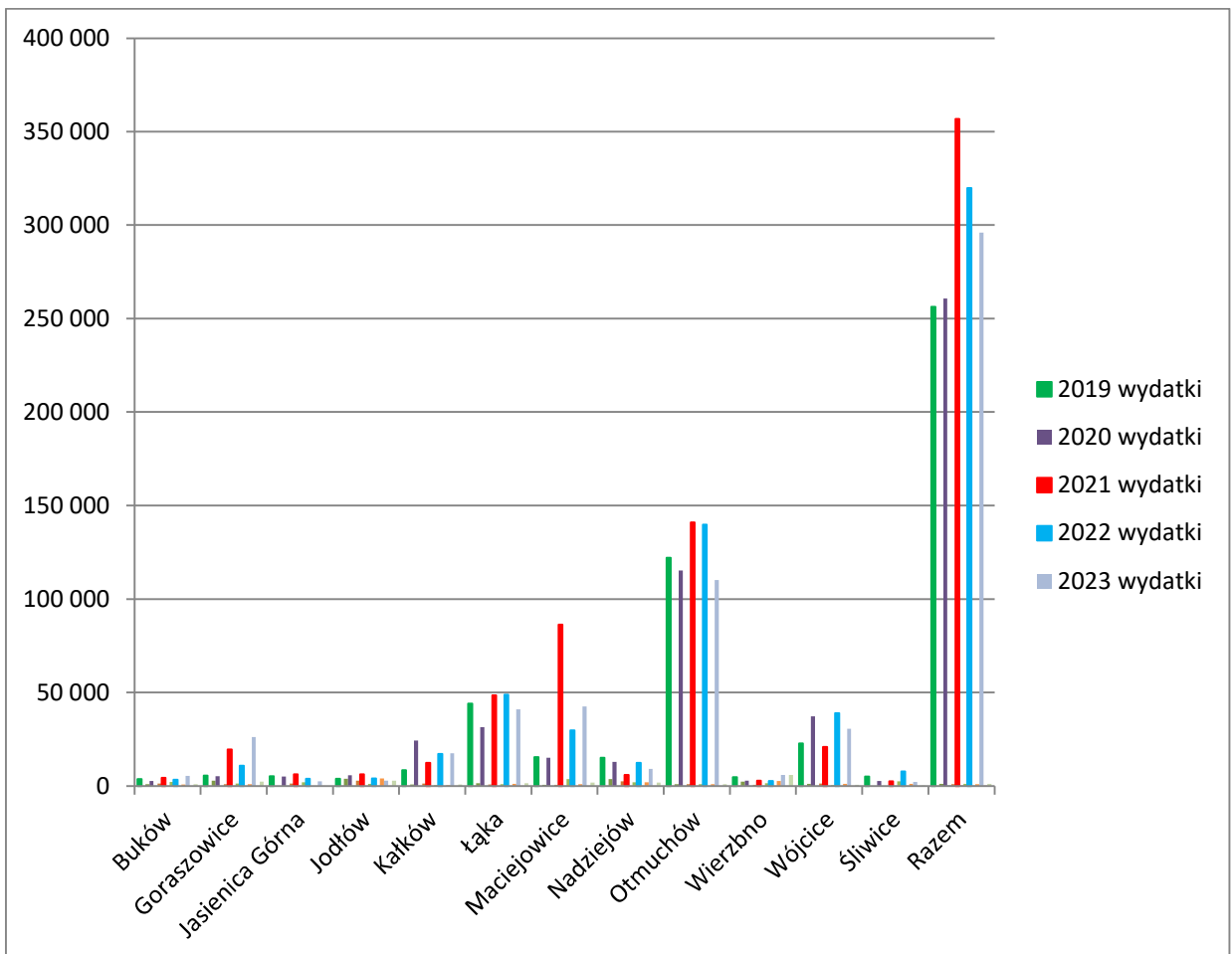

Wykres: Koszty w latach.

**SAMOCCHODY POŻARNICZE**

Jednostka OSP	Samochód			
	Marka	Model	Rok produkcji	Uwagi
Buków	MERCEDES	L409	1976	
Goraszowice+	STEYR	791	1985	Zakupiony w 2023
Jasienica Górna	STEYR	790 170	1972	
Jodłów	STEYR	690	1980	
Kałków+	OAF	15272FAE	1993	Zakupiony w 2023
Łąka	STEYR	791 195	1981	
Łąka	MAN	M34	1998	
Maciejowice+	STEYR	791	1986	Zakupiony w 2023
Maciejowice	STEYR	690	1981	
Nadziejów+	STEYR	690	1985	Zakupiony w 2023
Otmuchów	FSC STARACHOWICE	STAR 200	1986	
Otmuchów	MERCEDES	L608	1982	
Otmuchów	RENAULT	G230	1993	
Otmuchów	RENAULT	S180	1997	
Otmuchów	Volkswagen	LT 35	1984	
Śliwice	MERCEDES	608D	1986	
Śliwice	FSC LUBLIN	ŻUK A-151	1984	
Wierzbno	MERCEDES	608D	1985	
Wójcice	STEYR	790 195 4X4	1979	
Wójcice	STEYR	791 195	1980	

**Ważniejsze wydatki na OSP w 2023**

Zakup samochodu pożarniczego STEYR 690 do OSP Nadziejów – 20 400,00 zł  
 Zakup samochodu pożarniczego OAF do OSP Kałków – 107 692,20 zł  
 Zakup samochodu pożarniczego STEYR 790 do OSP Goraszowice – 50 000 zł  
 Zakup samochodu pożarniczego STEYR 791 do OSP Maciejowice – 5 000 zł (+ dotacja 45 000 zł)  
 Remont wieży w remizie OSP Otmuchów – 53 000 zł

Zadania realizowane przez pracownika ds. gospodarki odpadami komunalnymi:

1. Realizacja przedsięwzięć związanych z usuwaniem wyrobów zawierających azbest z nieruchomości znajdujących się na terenie Gminy Otmuchów. Przygotowanie i

- rozliczenie zadania dofinansowanego z NFOŚiGW i WFOŚiGW w Opolu dot. utylizacji azbestu. Otrzymano dotację w wysokości 24 458,00 zł brutto.
2. Realizacja zadań w zakresie odbioru i zagospodarowania odpadów komunalnych, organizacja systemu utrzymania czystości i porządku w gminie. Nadzór nad firmą wykonującą usługę odbioru i zagospodarowania odpadów komunalnych w Gminie Otmuchów – Remondis Opole Sp. z o.o. Koszt odbioru i zagospodarowania odpadów komunalnych z nieruchomości zamieszkałych i niezamieszkałych z terenu Gminy Otmuchów wyniósł : 3 945 219,75 zł.
  3. Wprowadzanie danych do Wojewódzkiej Bazy Azbestowej oraz sporządzenie sprawozdawczości.
  4. Wprowadzono nowe i zaktualizowano dane zawarte w Gminnej Bazie Azbestowej oraz sporządzono sprawozdawczość w tym zakresie.
  5. Wprowadzono i zaktualizowano dane w Gminnej ewidencji przydomowych oczyszczalni ścieków oraz sporządzono sprawozdawczość w tym zakresie. Na terenie Gminy Otmuchów na 31.12.2023 r. zlokalizowanych jest 239 przydomowych oczyszczalni ścieków.
  6. Wprowadzono i zaktualizowano dane w Gminnej ewidencji zbiorników bezodpływowych oraz sporządzono sprawozdawczość w tym zakresie. Zinventaryzowano na terenie miasta i gminy 1330 zbiorników bezodpływowych.
  7. Prowadzenie i dokonywanie wpisów do Rejestru Działalności Regulowanej oraz sprawozdawczość w zakresie udzielonych zezwoleń na wykonywanie działalności w zakresie odbierania odpadów komunalnych od właścicieli nieruchomości prowadzony przez Burmistrza Miasta i Gminy Otmuchów. Aktualnie zarejestrowanych jest osiem firm.
  8. Sporządzenie rocznego sprawozdania z zakresu gospodarowania odpadami komunalnymi na terenie Gminy Otmuchów.
  9. Sprawozdania GUS, analizy, ankiety dotyczące gospodarki komunalnej oraz gospodarki odpadami.
  10. Sporządzenie Analizy stanu gospodarki odpadami.
  11. Dokonywanie wpisów do Centralnej Ewidencji i Informacji o Działalności, wprowadzono 158 wniosków o wpis do ewidencji działalności gospodarczej.
  12. Rozliczanie kwartalne otrzymanej dotacji w roku 2023 w ramach zadań zleconych z zakresu administracji rządowej zleconych Gminie Otmuchów.
  13. Wydano 6 przedsiębiorcom 14 zezwoleń na sprzedaż napojów alkoholowych, 43 zezwolenia jednorazowe na sprzedaż napojów alkoholowych. Wydsano 5 decyzji o wygaszeniu zezwoleń.
  14. Przyjęto i zweryfikowano 45 oświadczeń o wysokości obrotu napojami alkoholowymi za rok poprzedni oraz przyjęto w 3 ratach opłaty stosownie do wydanych zezwoleń. Wartość opłat z tytułu korzystania z zezwoleń na sprzedaż napojów alkoholowych w roku 2023 wyniosła: 292 887,78 zł.
  15. Przygotowano opinię dla Starostwa Powiatowego w nysie dot. rozkładu godzin pracy aptek ogólnodostępnych na terenie powiatu nyskiego.
  16. Prowadzono nadzór nad targowiskiem miejskim oraz pobieraniem opłat targowych.
  17. Przeprowadzono postępowania przetargowe na odbiór i zagospodarowanie odpadów komunalnych na terenie Gminy Otmuchów na lata 2024-2027.

### Stanowisko ds. ochrony środowiska:

Stanowisko ds. ochrony środowiska:

I. Realizacja działań priorytetowych w zakresie ochrony powietrza:

1. Realizacja: wykonano wymianę i rozliczono w 2023 r. jeszcze 2 wnioski, jednakże 1 wnioskodawca zrezygnował z dotacji, wykonano rozliczenie końcowe celowej dotacji na dofinansowanie kosztów zw. z wymianą kotła na paliwo stałe na ekologiczne, zgodnie z uchwałą nr IX/89/2019 Rady Miejskiej w Otmuchowie z dnia 5 września 2019 r. w sprawie określenia zasad udzielania z budżetu Gminy Otmuchów dotacji celowej na dofinansowanie kosztów inwestycji związanych z ochroną powietrza – realizowanych w ramach osi priorytetowej V Ochrona powietrza, dziedzictwa kulturowego i naturalnego, działanie 5.5 Ochrona powietrza RPO WO na 2014-2020, zgodnie z umową o dofinansowaniu nr RPOP.05.05.00-16-0007/19-00 z dnia 25.09.2019 r. Projekt pn: „Poprawa jakości powietrza w Gminie Otmuchów” realizowany w ramach działania 5.5. „Ochrona powietrza”, oś priorytetowa V: „Ochrona Środowiska, dziedzictwa kulturowego i naturalnego”, Regionalnego Programu Operacyjnego Województwa Opolskiego na lata 2014-2020.

Zakończenie i rozliczenie ww. realizacji projektu (11 wymian kotłów z 23 zgłoszonych do projektu) nastąpiło 31 lipca 2023 roku – po korekcie ww. wniosek dot. zamknięcia i rozliczenia projektu ostatecznie wysłano w dniu 12.03.2024 r.

2. Dofinansowanie do wymiany kotłów w programu priorytetowego „Czyste Powietrze” - realizowane przez Wojewódzki Fundusz Ochrony Środowiska i Gospodarki Wodnej w Opolu - Gmina Otmuchów na podstawie porozumienia zawartego we wrześniu 2019 r. i późniejszych aneksów do umowy, dot. udzielania pomocy mieszkańcom przy sporządzaniu wniosków, kompletowaniu, weryfikacji oraz przesyłania do Funduszu z wykonaną oceną wniosku i załącznikami. Gmina służy pomocą również przy wypełnianiu, drukowaniu, sprawdzaniu również wniosków o płatność po wykonaniu wymiany kotła grzewczego. Zgłaszane są problemy mieszkańców dot. umiejętności wypełnienia wniosku przez Generator wniosków o płatność i wniosków o dotację w wersji elektronicznej.

3. W 2023 roku również kontynuowano obsługę Punktu informacyjno-konsultacyjnego w UM i G w Otmuchowie. Średnio w roku 2023 z pomocy i konsultacji (osobiście i telefonicznie) skorzystało ok. 924 mieszkańców gminy. Ostatecznie za pomocą Gminy złożono w sumie 76 wniosków o dotację, o płatność oraz korekty złożonych przez mieszkańców wniosków.

Ogólnie wg. Informacji z WFOŚ i GW w Opolu zrealizowano i rozliczono w 2023 r. **53 umowy** dot. wymiany kotłów grzewczych. Do 31.12.2023 r. w Gminie Otmuchów złożono 350 wniosków o dotację oraz zawarto 295 umów, a kwota wypłaconych dotacji wynosi: 3 858 223,67 zł.

4. Sporządzono do WFOŚ i GW w Opolu 3 sprawozdania kwartalne oraz rozliczono wnioski o wypłatę z tyt. wydanych zaświadczeń - łącznie wydano 53 zaświadczenia przez M-G OPS w Otmuchowie w 2023 r., dot. uprawnień do podwyższonego i najwyższego poziomu dotacji z Programu „Czyste Powietrze”.

5. Sporządzono w 2023 r. do WFOŚ i GW w Opolu 3 sprawozdania kwartalne oraz rozliczono wnioski o wypłatę z tyt. Prowadzonego przez gminę od 1.05.2021 r. Punktu konsultacyjno- Informacyjnego z Programu „Czyste Powietrze” na kwotę ok. 35 tyś zł. (za rok od maja 2022 do maja 2023).

6. Dotację z Budżetu Gminy Otmuchów na likwidację kotła tzw. „kopciucha” na ekologiczne ( dane J.Bracichowicz) .

7. Dotację z Budżetu Gminy Otmuchów na wykonanie przydomowej oczyszczalni ścieków komunalnych. Zrealizowano wypłatę dotacji w 2023 r. do budowy 7 oczyszczalni na kwotę: 14 tyś. zł.

8. Zakupione sensory (3 MIASTO I 3 GMINA) zanieczyszczeń powietrza atmosferycznego stale monitorują wskaźniki zanieczyszczeń, które są dostępne i aktualizowane na stronie UM i G w Otmuchowie. Koszt w 2023 r. to 5 756,40 zł. Nadzorowanie i meldunki na stronie w sytuacji przekroczenia norm w zakresie zanieczyszczeń powietrza atmosferycznego. Ze środków finansowych przeznaczonych na funkcjonowanie ww. punktu zakupiono tablicę LED (umiejscowioną na Ratuszu) informacyjno-edukacyjną zaw. wizualizację jakości powietrza atmosferycznego wg. sensorów oraz wskazano adres Punktu Konsultacyjno-Informacyjnego programu „Czyste Powietrze” działającego w Gminie Otmuchów oraz opłacany jest abonament.

II. W zakresie ochrony wód powierzchniowych i podziemnych:

Współpraca ze Starostwem Powiatowym w zakresie wydawania pozwoleń wodnoprawnych.

III. Działania w zakresie Oceny oddziaływania na środowisko.

#### **1.Decyzje o środowiskowych uwarunkowaniach-wszczęte i zawieszono postępowania.**

- 1. W dniu 01.12.2023 r. zwieszono postępowanie do czasu przedłożenia raportu ooś, wszczęte w dniu 28.08.2023 r.** w sprawie wydania decyzji o środowiskowych uwarunkowaniach znak WK.6220.8.1.2023.JM dla inwestora: NTG Jarosław Gaworski Sp.k ,48-300 Nysa ul. Grodkowska 56, dla przedsięwzięcia polegającego na budowie bazy produkcyjno-magazynowej **wraz z farmą fotowoltaiczną** na gruntach w miejscowości Otmuchów, Obręb: Wójcice, gmina Otmuchów. Realizacja na działkach: 302, 303/1, 303/2, 304,305,306/1,306/2. Moc planowanej elektrowni fotowoltaicznej do **4 MW**. Powierzchnia przeznaczona pod przedmiotową inwestycję wynosi **ok. 12,07 ha**.
- 2. W dniu 25.08.2023 r.** wydano obwieszczenie o wszczęciu postępowania w sprawie wydania decyzji o środowiskowych uwarunkowaniach znak WK.6220.7.1.2023.JM dla inwestora: SUN HUNTER Sp. z o.o. ul. Ignacego Krasickiego 36A, 30-305 Kraków, polegającego na *budowie farmy fotowoltaicznej o mocy zainstalowanej 30 MWp na działkach nr 899/5, 899/6, 899/7, 899/8, 899/9, 191,192 193, Obręb Otmuchów, gmina Otmuchów. Raport przedłożono 14.12.2023 r. (uzupełniany do 29 marca 2024 r. )* Moc planowanej elektrowni fotowoltaicznej do **30 MW**. Powierzchnia przeznaczona pod przedmiotową inwestycję wynosi **ok. 32,8 ha**.
- 3. W dniu 20.10.2023 r. zawieszono** postępowanie (wszczęte 14.06.2023 r.) do czasu przedłożenia raportu ooś w sprawie wydania decyzji o środowiskowych uwarunkowaniach znak WK.6220.5.10.2023.JM dla inwestora: Firmy PVE 280 Sp. z o.o. ul. Jana Karola Chodkiewicza 7/1C, 85-065 Bydgoszcz, polegającego na *budowie 10 farm fotowoltaicznych o łącznej mocy do 10MW wraz z niezbędną infrastrukturą techniczną na działce nr 21 w m. Kwiatków, gmina Otmuchów, Obręb Kwiatków .* Moc planowanej elektrowni fotowoltaicznej do **10 MW** Powierzchnia przeznaczona pod przedmiotową inwestycję wynosi **ok. 8,13 ha**.
- 4. W dniu 23.10.2023 r. zawieszono** postępowanie (wszczęte 02.06.2023 r.) do czasu przedłożenia raportu ooś w sprawie wydania decyzji o środowiskowych

uwarunkowaniach znak WK.6220.4.1.1.2023.JM dla inwestora: P. Andrzeja Boroń (pełnomocnik: Piotr Grubiak) , polegającego na „Budowie zespołu 25 budynków mieszkalnych wolnostojących wraz z niezbędną infrastrukturą na działce nr 240 w Otmuchowie, obręb: Sarnowice , gmina Otmuchów, powiat nyski, województwo opolskie. Powierzchnia przeznaczona pod przedmiotową inwestycję wynosi **ok. 4,86 ha.** **W dniu 21.11.2023 r.** wydano obwieszczenie o wszczęciu postępowania w sprawie wydania decyzji o środowiskowych uwarunkowaniach znak WK.6220.3.2.2023.JM dla inwestora firma: ZPHU ALL WINDOWS Sp. z o.o. reprezentowana przez Grzegorza Zajęc (pełnomocnik: Kamila Wilk) , polegającego na „*Budowie hal produkcyjno-magazynowych, na działce nr 907/5 w Otmuchowie, gmina Otmuchów, Obręb Otmuchów*”, powiat nyski. Powierzchnia przeznaczona pod przedmiotową inwestycję wynosi **ok. 7,89 ha.**

5. **W dniu 02.01.2023 r.** wydano obwieszczenie o wszczęciu postępowania w sprawie wydania decyzji o środowiskowych uwarunkowaniach znak WK.6220.1.1.2023.AS dla inwestora: Firmy SV 16 Sp. z o.o. Plac konesera 12 bud. M 03-736 Warszawa polegającego na *Budowie elektrowni fotowoltaicznej Otmuchów 2 o mocy do 70 MW, realizowanej na terenie działek nr 71/1, 171/7, 171/6, 82, 74/2, 73/5, w miejscowości Maciejowice oraz 29/2, 27, 28, 31, 32, 34/1, 34/2, 35, 36/1, 30/1, 29/1, 29/3, 37, 30/4, 36/2, 123/3, 160/1, 158, 130/2, 155/1, 155/2, 119, 120, 121/1, 121/2, 122, 125/2, 126/4, 126/3, 126/1, 125/1 w Otmuchowie, Obręb Sarnowice.* **W dniu 18.10.2023 r. przedłożono raport OOŚ (uzupełniany do 15.04.2024 r.)** Moc planowanej elektrowni fotowoltaicznej do **70 MW.** Powierzchnia przeznaczona pod przedmiotową inwestycję wynosi **ok. 40 ha.**
6. **W dniu 27.11.2023 r.** wydano obwieszczenie o wszczęciu postępowania w sprawie wydania decyzji o środowiskowych uwarunkowaniach znak WK.6220.10.1.2023.JM dla inwestora: P. Andrzeja Bagińskiego Otmuchów (pełnomocnik: Piotr Grubiak Nysa) , polegającego na „*Budowie zespołu 17 budynków mieszkalnych jednorodzinnych , wolno stojących wraz z niezbędną infrastrukturą techniczną, na działce nr 1487/8 w Otmuchowie, obręb: Sarnowice*”, gmina Otmuchów, powiat nyski. Powierzchnia przeznaczona pod przedmiotową inwestycję wynosi **ok. 15,27 ha.**
7. **W dniu 13.12.2023 r.** wydano obwieszczenie o wszczęciu postępowania w sprawie wydania decyzji o środowiskowych uwarunkowaniach znak WK.6220.11.1.2023.JM dla inwestora: P. Danuty i Kazimierza Cichewicz Otmuchów (pełnomocnik: Monika Grubiak Nysa) , polegającego na „*Budowie zespołu 8 budynków mieszkalnych jednorodzinnych , wolno stojących wraz z niezbędną infrastrukturą techniczną, na działce nr 105 w Otmuchowie, obręb: Wójcice*”, gmina Otmuchów, powiat nyski. Powierzchnia przeznaczona pod przedmiotową inwestycję wynosi **ok. 8,49 ha.**

## 2. Inne działania w zakresie decyzji o środowiskowych uwarunkowań:

1. W dniu 29 listopada 2023 r. Rada Miejska w Otmuchowie podjęła uchwałę w sprawie wyrażeniu sprzeciwu wobec zamiaru realizacji inwestycji – kopalnia kaolinu, po odbytym w listopadzie 2023 r. spotkaniu z mieszkańcami Jarnołtowa i Łąki, oraz po wydaniu przez Gminę opinii dot. postępowania prowadzonego przez GDOŚ w Warszawie za pośrednictwem RDOŚ Opole w zakresie transgranicznego oddziaływania na środowisko planowanego przez stronę czeska dla przedsięwzięcia „Ustanowienie

obszaru górniczego Dolni Cervena Voda na wyłączonym złożu Vidnava i zezwolenie na działalność gospodarczą".

2. Nałożono wykonanie raportu (zawieszenie postępowania) dla wszczętego w dniu 11.10.2022 r. postępowanie z wniosku firmy „STOLAR” Joanna Kaniowska w sprawie wydania decyzji o środowiskowych uwarunkowaniach na realizację przedsięwzięcia pn. „Zbieranie odpadów innych niż niebezpieczne na działce nr 155/1 w Otmuchowie przy ul. Grodkowskiej 2A”.
  3. W dniu 13.07.2022 r. wszczęto postępowanie na wniosek Firmy PVE 280 Sp. z o.o. ul. Chodkiewicza 7/1C, 85-065 Bydgoszcz w sprawie wydania decyzji o środowiskowych uwarunkowaniach dla przedsięwzięcia pn. „Budowa do 4 farm fotowoltaicznych o łącznej mocy do 4 MW wraz z niezbędną infrastrukturą techniczną na działkach nr 71, 76/3, 76/4 oraz 282/2 w obrębie Wójcice – Otmuchów”.
  4. W dniu 07.07.2022 r. wszczęto postępowanie na wniosek Firmy PVE 280 Sp. z o.o. ul. Chodkiewicza 7/1C, 85-065 Bydgoszcz w sprawie wydania decyzji o środowiskowych uwarunkowaniach dla przedsięwzięcia pn. „Budowa do 18 farm fotowoltaicznych o łącznej mocy do 18 MW wraz z niezbędną infrastrukturą techniczną na działkach nr 322,323,324,391/1,402,408, 409,420,427,428, 801/2,803 w obrębie Wójcice - Otmuchów”.
1. IV. Wydano decyzje o środowiskowych uwarunkowaniach :

### 3. Decyzje ostateczne - wydane:

- a) **W dniu 11.10.2023 r.** wydano decyzję o odmowie wydania decyzji o środowiskowych uwarunkowaniach, znak WK.6220.6.24.2021.JM dla inwestora: firmy Energy Solar 30 Sp. z o.o. Ul. Warecka 11 a , 00-034 Warszawa na realizację przedsięwzięcia polegającego na *budowie farmy fotowoltaicznej Otmuchów I o mocy do 1 MW, zlokalizowanej w pobliżu Bukowa , działka nr 8 , Obręb: Buków, gmina Otmuchów, powiat nyski, województwo opolskie. **Sprawa z odwołania jest rozpatrywana w SKO Opole.*** Przedsięwzięcie będzie realizowane na działkach o **nr ewid. 8 Obręb: Buków**, gmina Otmuchów, powiat nyski, województwo opolskie. Moc planowanej elektrowni fotowoltaicznej do **1 MW**. Powierzchnia przeznaczona pod przedmiotową inwestycję wynosi **2,9 ha**.
- b) **W dniu 30.01.2023 r.** wydano decyzję o środowiskowych uwarunkowaniach znak: WK. 6220.14.15.2021.AS dla inwestora: firmy Solar Power Asset Sp. z o.o. z siedzibą w Krakowie, ul. Salwatorska 14 lok. 310 30-109 Kraków na realizację przedsięwzięcia polegającego na Budowie farmy fotowoltaicznej EPV Piotrowice Nyskie o łącznej mocy do 5 MW łącznie (z uwzględnieniem etapowania), wraz z niezbędną infrastrukturą techniczną na działce **o nr ewid. 47/8 Obręb: Piotrowice Nyskie**, gmina Otmuchów, powiat nyski, województwo opolskie. Moc planowanej elektrowni fotowoltaicznej **do 5 MW** Powierzchnia przeznaczona pod przedmiotową inwestycję wynosi **7,49 ha**.
- c) **W dniu 18.01.2023 r.** decyzję o środowiskowych uwarunkowaniach znak WK.6220.3.19.2021.AS dla inwestora ELEKTROWNIE MPA 8 Sp. z o.o. ul Fabryczna 14 , 62-065 Grodzisk Mazowiecki na realizację przedsięwzięcia polegającego na *Budowie elektrowni fotowoltaicznej Otmuchów o mocy do 30 MW.* Przedsięwzięcie będzie realizowane na działkach **o nr ewid. 85, 86, 87, 261/2 położonych w miejscowości Maciejowice oraz na działkach nr ewid. 159/5, 159/3, 160/2, 158, 127, 129, 128/1, 128/2, 134, 130/1, 130/2, 131, 157/1, 157/2,**

**161,162,156,132/5, 132/4, 133/1, 133/4, 133/3, 133/5, 236, 196/1, 196/2, 238, 237, 196, 198/1, 214, 235 położonych w Otmuchowie, Obręb Sarnowice**, gmina Otmuchów, powiat nyski, województwo opolskie. Moc planowanej elektrowni fotowoltaicznej **do 30 MW**. Powierzchnia przeznaczona pod przedmiotową inwestycję wynosi ok.52,5 ha, rzeczywista powierzchnia planowanej zabudowy wynosi **ok. 32,0 ha**.

- d) W dniu 20.10.2023 r. umorzono postępowanie w sprawie wydania decyzji o środowiskowych uwarunkowaniach dla przedsięwzięcia polegającego na „**Budowie 12 wolnostojących budynków mieszkalnych, jednorodzinnych, na działce nr 372/1 w Otmuchowie, obręb: Wójcice**” z wniosku Państwa Ryszardy i Mieczysława Grygorowicz.

#### **4. Opłaty – sporządzenie deklaracji, naliczenie nadzorowanie wpłaty.**

1. Opłaty za korzystanie ze środowiska - Gmina odprowadza corocznie do Urzędu Marszałkowskiego opłaty z tytułu korzystania ze środowiska, opłatę wylicza się na podstawie zużycia paliwa w pojazdach służbowych i innych niż osobowe służące wykonywaniu zadań adm. Opłaty zostały wyliczone w 2023 dla Gospodarstwa Komunalnego, Dom Kultury Zamek, M-G Dom Kultury, OP Otmuchów.

2. Przekazanie do PGW Wody Polskie oświadczeń za usługi wodne stałe i zmienne za IV kwartały 2023 r. dla 7-ciu funkcjonujących pozwoleń wodno-prawnych i wynikających z tego tytułu opłat stałych i zmiennych za usługi wodne. W procesie inwestycyjnym wydawane są decyzje: pozwolenia wodno-prawne, z których wynikają określone obowiązki dla inwestora i korzystanie z wód podlega opłacie, dot. decyzji:

1. nr WR.ZUZ.4.421.71.2018.WB z dnia 05.04.2018 r. (Otmuchów-wody opadowe i deszczowe)

2. nr WR.ZUZ.4.4210.104.2022.MM z dnia 10.08.2022 r. (Ligota W.)

3. nr WR.ZUZ.4.4210.144.2022.MM z dnia 11.08.2022 r. (Ligota W.)

4. nr ROŚ.6341.33.2016.JM z dnia 14.10.2016 r. (wylot ścieków Maciejowice),

5. nr WR.ZUZ.4.4210.170.2020.TD z dnia 18.08.2020 r. (Oczyszczalnia Starowice)

6. nr WR.ZUZ.4.4210.32.2021.AG z dnia 23.03.2021 r. (targowisko)

7. nr WR.RUZ.4210.276.2021.RS z dnia 26.10.2022 r. (byłe wysypisko ul. Mickiewicza)

2. Działania w zakresie ochrony gruntów rolnych oraz ponoszenia opłat z tytułu wyłączenia gruntów z produkcji rolnej.

1. Wnioskowanie o dokonanie umorzenia przez Marszałka Woj. Opolskiego w zakresie naliczenia opłat rocznych za wyłączenie gruntów z produkcji rolnej za 2023 r. z tyt. wydanych decyzji przez Starostę Nyskiego Inwestorowi - Gminie Otmuchów w sytuacji powiększenia terenu inwestycji i braku działek o niskich klasach bonitacyjnych:

1) Kałków - żłobek dobudowa,

2) Wierzbno - Świetlica wiejska;

3) Janowa – kontenerowy budynek świetlicy wiejskiej.

2. Wydawanie postanowień - opinii – jako organ opiniujący w trybie postępowania Starostwa Powiatowego w Nysie dla osób fizycznych dot. wyłączenia gruntów z produkcji rolnej przy wyk. Inwestycji - wydano 10 postanowień.

3. Postępowania w zakresie przepisów Prawa geologicznego i górniczego.

1. Wydanie postanowienia nr WK.6523.1.2023.JM z dnia 14.12.2023 r. dot. wygaśnięcia koncesji Starosty Nyskiego nr ROŚ.III.JM.7511-8/09 na wydobywanie kruszywa naturalnego ze złoża „Wójcice 2” na działkach nr: 303/1, 303/2, 302 Obręb: Wójcice.



2. Nadzorowanie poprzez kontakt z zakładami wydobywczymi na terenie Gminy Otmuchów dot. terminowych wpłat opłat eksploatacyjnych na konto Gminy z tyt. wydobycia kruszywa i minerałów.

4. Działania interwencyjne w przypadku zgłoszenia działań niezgodnych z przepisami Prawa Ochrony Środowiska.

1) Zanieczyszczanie powietrza z instalacji grzejnej przy ul. Matejki w Otmuchowie (niezgodność stanu faktycznego ze zgłoszeniem).

2) Niewłaściwe postępowanie ze ściekami komunalnymi, nieszczelność zbiorników na ścieki – m. Broniszowice (wydano zalecenia i pouczenia).

5. Inne działania wynikające z obowiązków organu - określonych w ustawach.

Raport do KOBIZE - (Krajowy Ośrodek Bilansowania i Zarządzania Emisjami) wniesiono raporty za 2023 r. dot. emisji zanieczyszczeń powietrza dla: Urzędu Miasta i Gminy w Otmuchowie, Gospodarstwa Komunalnego (wraz z Wodociągami), Domu Kultury Zamek, M-G Dom Kultury w Otmuchowie.

### **Zadania zrealizowane na stanowisku ds. Rolnictwa za rok 2023**

a/ Wnioski złożone przez osoby fizyczne - zgłoszenie zamiaru usunięcia drzewa lub drzew z nieruchomości stanowiących własność osób fizycznych zlokalizowanych na terenie Miasta i Gminy Otmuchów.

- 82 wnioski rozpatrzone, zakończone wizją w terenie i spisaniem protokołu z oględzin.

b/ Wnioski złożone przez osoby prawne, spółki, lub instytucje - o wydanie zezwolenia na usunięcie drzew lub krzewów.

- 10 wniosków zakończonych wizją w terenie i spisaniem protokołu z oględzin oraz wydanych decyzji.

c/ protokoły w sprawie pozyskania drewna własnym kosztem - 37

Razem złożonych i rozpatrzonych wniosków: 129

- 16 wniosków złożonych przez Gminę Otmuchów do Starostwa Powiatowego w Nysie w sprawie zgody na usunięcie drzew znajdujących się na nieruchomościach stanowiących własność Gminy Otmuchów, poprzedzonych przygotowaniem pełnej dokumentacji.

2. Każdorazowo wyjazd w teren w celu przeglądu drzew do usunięcia.

3. Wnioski w sprawie przycięcia drzew w obrębie korony:- 23 wnioski rozpatrzone,

1. Wnioski złożone na zbieranie chrustu i suchych gałęzi:

- 49 złożonych i rozpatrzonych wniosków – wydano zezwolenia na określony teren stanowiący własność Gminy Otmuchów

2. Łowiectwo:

- bieżące sprawy związane między innymi z ogłoszeniami planów polowań i ich zatwierdzeniem.

3. Podtopienia użytków rolnych na terenie Miasta i Gminy Otmuchów:

- bieżąca aktualizacja składu komisji do przeprowadzenia szacowania szkód powstałych w uprawach rolnych.

1. Zawarta umowa z lekarzem weterynarii:

- umowa zawarta (obowiązująca na cały rok 2023) na usługę polegającą na udzieleniu pierwszej pomocy weterynaryjnej zwierzętom bezdomnym, głównie psom i kotom z terenu gminy Otmuchów, rannych w kolizjach drogowych lub poszkodowanym w innych zdarzeniach losowych, których skutkiem jest niezdolność do

samodzielnej egzystencji w okresie poza godzinami pracy Schroniska dla Zwierząt w Konradowej.

1. Opracowanie programu i uchwały Rady Miejskiej w Otmuchowie w sprawie przyjęcia programu opieki nad zwierzętami bezdomnymi oraz zapobiegania bezdomności zwierząt w 2023 r na terenie Gminy Otmuchów.
2. Współpraca ze schroniskiem w Konradowej dot. dofinansowania realizacji zadań w schronisku dla bezdomnych zwierząt w Konradowej, uczestniczenie w spotkaniach i pozostałe działania dot. współpracy ze Schroniskiem w Konradowej.
3. Sprzedaż drewna dla osób fizycznych z Gminy Otmuchów, Kombatantów i Sybiraków, szkół:  
Kwota za sprzedaż drewna w 2023- sprzedaż drewna opałowego(osoby fizyczne) :  
brutto 23 556,80 zł
12. Sterylizacja/ kastracja / zakup karmy dla bezdomnych zwierząt:  
- 44 złożonych wniosków na zabiegi / na jeden lub dwa zabiegi i wydanych skierowań na zabieg.  
Koszt poniesiony przez Gminę Otmuchów: 9 902,00 zł w tym na karmę dla bezdomnych zwierząt.
14. Dożynki Gminne – udział i organizacja
15. Sprawozdania z zakresu stanowiska pracy oraz bieżące sprawy.

## WYDZIAŁ MIENIA KOMUNALNEGO I GEODEZJI

### Stanowisko ds. planowania przestrzennego

#### Warunki zabudowy

W 2023 r. na stanowisko ds. planowania przestrzennego wpłynęło 269 wniosków o ustalenie warunków zabudowy i zagospodarowania terenu (2022-290), 20 wniosków o zmiany decyzji (2022 – 17) oraz 50 o przeniesienia decyzji o warunkach zabudowy (2022-24). Wnioski o warunki zabudowy dotyczą głównie zabudowy mieszkaniowej jednorodzinnej w Otmuchowie i w przyłączonych do Otmuchowa dzielnicach (Wójcice, Sarnowice, Śliwice) oraz zmian sposobu użytkowania budynków. Część wniosków dotyczy także zabudowy zagrodowej, usługowej, mniej budowy farm fotowoltaicznych, jeden parking, jeden rekultywacji.

W 2023 r. wydano łącznie 141 decyzji o warunkach zabudowy, w tym 18 decyzji o zmianie decyzji o warunkach zabudowy i przeniesiono na rzecz innych osób 11 decyzji oraz wydano 16 decyzji odmownych.

#### Ustalenie lokalizacji inwestycji celu publicznego

W 2023 r. wpłynęły 26 wnioski o ustalenie lokalizacji inwestycji celu publicznego. Dotyczyły głównie budowy sieci wodociągowych oraz sieci elektroenergetycznych, jeden telefonii komórkowej, jeden budowy sieci kanalizacyjnej, jeden usługi sportu. Ostatecznie wydano 28 decyzji o ustaleniu lokalizacji inwestycji celu publicznego, w tym 1 decyzja o zmianie decyzji o ustaleniu lokalizacji inwestycji celu publicznego.

#### Studium uwarunkowań i kierunków zagospodarowania przestrzennego

Uchwałą nr XXXIX/376/2022 z dnia 31 sierpnia 2022 r. Rada Miejska w Otmuchowie, uchwaliła zmianę Studium uwarunkowań i kierunków zagospodarowania przestrzennego gminy Otmuchów.

Podstawowymi celami Studium są rozpoznanie aktualnej sytuacji gminy, istniejących uwarunkowań oraz problemów związanych z jej rozwojem, sformułowanie kierunków zagospodarowania przestrzennego i zasad polityki przestrzennej gminy, w tym zasad ochrony interesu publicznego, a także stworzenie podstawy do koordynacji planów miejscowych i decyzji o warunkach zabudowy i zagospodarowania terenu wydawanych bez planów. Równie ważnym celem studium jest promocja rozwoju gminy.

Cele powyższe wynikają bezpośrednio z przepisów ustawy o planowaniu i zagospodarowaniu przestrzennym (Dz. U. z 2021 r. poz. 741.), a pośrednio z innych ustaw oraz regulacji prawnych dotyczących kompetencji samorządów.

W studium uwzględniono uwarunkowania wynikające między innymi z dotychczasowego przeznaczenia, zagospodarowania i uzbrojenia terenu, stanu i funkcjonowania środowiska przyrodniczego i kulturowego, własności gruntów, jakości życia mieszkańców, zadań ponadlokalnych.

Studium uwzględnia wymogi wynikające z obowiązującej ustawy z dnia 27 marca 2003 r. o planowaniu i zagospodarowaniu przestrzennym (Dz. U. z 2021 r. poz. 741).

Formę i zakres oraz procedurę sporządzenia zmiany Studium dostosowano do Rozporządzenia Ministra Infrastruktury z dnia 28 kwietnia 2004r. w sprawie zakresu projektu studium uwarunkowań i kierunków zagospodarowania przestrzennego (Dz.U. 2004 nr 118 poz. 1233).

Formę Studium uwarunkowań i kierunków zagospodarowania przestrzennego gminy Otmuchów stanowią:

- 1) tekst;
- 2) rysunek Studium w skali 1:10 000;
- 3) dokumentacja formalno – prawna.

### Zaświadczenia o przeznaczeniu w planie zagospodarowania przestrzennego

W 2023 r. wydano 371 (2022 – 313) zaświadczeń o przeznaczeniu działek w planach zagospodarowania przestrzennego oraz 3 wypisy i wyrisy z planów zagospodarowania.

W zakresie podziałów geodezyjnych wydanie opinii o wstępnym projekcie podziału nieruchomości stanowi to pierwszy etap postępowania administracyjnego w sprawie podziału nieruchomości. W 2023 roku wpłynęło 59 wniosków w sprawie zaopiniowania wstępnego projektu podziału. Wydanych zostało 58 pozytywnych postanowień, 1 negatywne ze względu na brak zgodności wstępnego projektu podziału z warunkami zabudowy.

Kolejnym etapem po uzyskaniu pozytywnej opinii są prace geodezyjne, po których następuje wydanie decyzji zatwierdzającej podział nieruchomości. Podziały geodezyjne w przeważającej większości były przeprowadzane na podstawie decyzji o warunkach zabudowy i zagospodarowania terenu. Wpłynęły 74 wnioski, wydanych zostało 76 pozytywnych decyzji.

W zakresie postępowania rozgraniczeniowego złożonych zostało 9 wniosków, wydano 3 pozytywne decyzje. Na wniosek stron zostały umorzone 4 sprawy.

	<b>2022</b>	<b>2023</b>
<i>Pozytywne postanowienia w sprawie zaopiniowania wstępnych projektów podziałów</i>	<b>55</b>	<b>58</b>
<i>Negatywne postanowienia w sprawie zaopiniowania wstępnych projektów podziałów</i>	<b>1</b>	<b>1</b>
<i>Decyzje zatwierdzające projekt podziału nieruchomości</i>	<b>58</b>	<b>76</b>
<i>Wszczęcie postępowania rozgraniczeniowego</i>	<b>1</b>	<b>6</b>

**Raport o Stanie Gminy Otmuchów za 2023 rok**

Decyzje rozgraniczeniowe	<b>17</b>	<b>3</b>
Decyzje umarzające postępowanie rozgraniczeniowe	<b>15</b>	<b>4</b>
Umowy dot. przejęcia sieci wodociągowych	<b>4</b>	<b>8</b>

W 2023 roku Gmina przejęła sieci wodociągowe położone na terenie gminy Otmuchów, od osób fizycznych. W ramach porozumienia inwestor zakupuje niezbędne materiały do wybudowania sieci wodociągowej, natomiast Gmina wykonuje inwestycję. Przejęcie sieci wodociągowej następuje w momencie zawarcia umowy darowizny pomiędzy Gminą, a Inwestorem. Takich umów zawarto 8.

1. Zgłoszone szkody w 2023 r.

Lp.	Opis szkody	Wartość odszkodowania
1.	Uszkodzenie dachu Zespołu Szkół w Otmuchowie	<b>2 171,48 zł</b>
2.	Kradzież grzejników i kominiek z domu jednorodzinnego w Maciejowice 42	<b>4 135,71 zł</b>
3.	Zalanie pomieszczeń w Zespole Szkolno-Przedszkolnym w Grądach	<b>5 438,52 zł</b>
4.	Zalanie lokalu mieszkalnego w Otmuchowie, ul. Roosevelta 4/3	<b>2 426,42 zł</b>
5.	Uszkodzenie szyby w centrum Przesiadkowym w Otmuchowie	<b>11 906,54 zł</b>
6.	Uszkodzenie szyby w budynku Sandacz	<b>800,00 zł</b>
7.	Zalanie szatni na stadionie w Otmuchowie	<b>7 449,93 zł</b>
8.	Zalanie lokalu mieszkalnego poł. w Buków 92/3	<b>1 297,98 zł</b>
9.	Zalanie lokalu mieszkalnego poł. w Otmuchowie ul. Roosvelta 4/4	<b>1 191,54 zł</b>
10.	Uszkodzenie lampy ul. Krakowska	<b>3 034,74 zł</b>
11.	Zalanie lokalu mieszkalnego poł. w Otmuchowie ul. Mickiewicza 11/4	<b>2 206,20 zł</b>
12.	Zalanie Sali gimnastycznej w SP nr 2 w Otmuchowie	<b>908,87 zł</b>
13.	Uszkodzenie namiotu na dziedzińcu Zamku w Otmuchowie	<b>20 233,49 zł</b>
14.	Uszkodzenie instalacji odgromowej w SP nr 2 w Otmuchowie	<b>2 334,35 zł</b>
15.	Uszkodzenie rynien i zalanie ścian w Zespole Szkół w Mesznie	<b>4 380,83 zł</b>
16.	Uszkodzenie skarpy przy budynku SANDACZ	<b>3 739,47 zł</b>
17.	Rozbicie figurki Jezus znajdującej się w szopce na Rynku w Otmuchowie	<b>500,00 zł</b>
	<b>Razem</b>	<b>74 156,07 zł</b>

2. Wydane zawiadomienia o nadaniu numeru porządkowego budynku – **66**
3. Nadanie nazw ulic – **3**
4. Zbyte nieruchomości w liczbie **42** w tym:
  - 10 lokali mieszkalnych,
  - 3 lokale użytkowe,
  - 4 działki użytkowane rolniczo,
  - 7 działek budowlanych
  - 18 działek przeznaczonych na poprawę warunków zagospodarowania przestrzennego.

5. Zawarto 261 umów dzierżawy o łącznej powierzchni 33,1745 ha
6. Zakończono 32 postępowania administracyjne dotyczące ustalenia opłat adiacenckich z czego w trzech przypadkach naliczono opłatę adiacencką w łącznej wysokości 9 300,00 zł.

### **Stanowisko ds. Gospodarki mieszkaniowej**

1. Ilość komunalnych lokali mieszkalnych wg stanu na dzień 31.12.2023r. – 106 lokali w mieście, 48 lokali na terenach wiejskich.
2. Ilość lokali socjalnych wg stanu na dzień 31.12.2023r. – 1 lokale
3. Ilość pomieszczeń tymczasowych wg stanu na dzień 31.12.2023r. – 1 pomieszczenie
4. W roku 2023 złożonych zostało 30 wniosków o najem komunalnego lokalu mieszkalnego, z czego 15 rozpatrzonych zostało pozytywnie a 3 negatywnie.
5. Złożono 4 wnioski o zamianę lokali mieszkalnych
6. Ilość dokonanych zamian komunalnych lokali mieszkalnych – 7
7. Ilość dokonanych eksmisji - 0
8. Wykonano przeglądy budowlane jednoroczne (20) i pięcioletnie (3) dla budynków będących własnością Gminy Otmuchów
9. Wykonano kontrolę okresową stanu sprawności technicznej instalacji gazowej w budynkach oraz lokalach mieszkalnych stanowiących własność Gminy Otmuchów.
10. Sprawdzono sprawność techniczną przewodów kominowych (dymowych, spalinowych i wentylacyjnych).
11. Wykonano przeglądy instalacji elektrycznej budynków i lokali mieszkalnych stanowiących własność Gminy Otmuchów: Cicha 1, Maciejowice 58 DEF, Maciejowice 42
12. Remonty i inne prace budowlane na budynkach:
  - usunięcie awarii nieszczelności instalacji gazowej w budynkach przy ul. Mickiewicza 41, Cicha 5.
  - remont instalacji wod-kan. w komunalnych lokalach mieszkalnych,
  - wymiana stolarki okiennej w lokalach komunalnych
  - naprawa pokrycia dachowego w budynku położonym przy ul. Roosevelta 4 w Otmuchowie
  - wymiana drzwi wejściowych do lokali mieszkalnych.
13. Wykonano przeglądy budowlane jednoroczne (31) i pięcioletnie (30) dla budynków będących własnością Gminy Otmuchów.
14. Wykonano przeglądy kominiarskie – świetlic wiejskich (30 szt.)
15. Wykonano okresową kontrolę techniczną placów zabaw (44 szt.) zlokalizowanych na terenie miasta i gminy Otmuchów.
16. Wzięto udział w zebraniach Wspólnot Mieszkaniowych – 42 zebrania
17. Sporządzono umowy o najem lokali użytkowych – 3 szt.
18. Sporządzono umowy użyczenia lokali użytkowych – 1 szt.
19. Sporządzono umowę o udostępnienie pomieszczenia – 0 szt.
20. 24 maja 2023r. zostały przekazane w najem pierwsze mieszkalne lokale komunalne w budynku poł. Maciejowice 58 DEF - rozpoczął się proces zasiedlania budynku – ilość mieszkań zasiedlonych wg stanu na dzień 31.12.2023r. – 22 lokale

### **Układ drogowy**

Układ drogowy stwarza dobre powiązania komunikacyjne Gminy Otmuchów z siedzibą województwa ( Opole ), powiatu ( Nysa ) i okolicznymi miastami ( Paczków, Głuchołazy,

Grodków )

Komunikacja drogowa oparta jest na:

- 1) drodze krajowej przebiegającej przez gminę Otmuchów nr 46 Kłodzko – Szczekociny (odcinek Opole – Kłodzko ) o łącznej długości 6,94 km,
- 2) 33 drogach powiatowych o łącznej długości ok. 143,20 km,
- 3) 82 publicznych drogach gminnych o łącznej długości 50,48 km, o nawierzchni bitumicznej.

Gmina Otmuchów jest ponadto zarządcą dróg wewnętrznych dojazdowych o łącznej długości 533,10 km, posiadających w większości nawierzchnię gruntową oraz licznych nieutwardzonych dróg transportu rolnego, przy których znajdują się również zamieszkałe budynki.

Sieć dróg powiatowych zamiejskich na terenie Powiatu Nyskiego (gmina Otmuchów)

L.p.	Nr drogi	Nazwa drogi (odcinka drogi) - ulicy	Długość [km]
1	1534 O	Jasienica - Malerzowice	9,087
2	1535 O	droga przez wieś Malerzowice	1,404
3	1625 O	Burgrabice - Jamołów	7,15
4	1628 O	Nysa - Kijów	10,055
5	1629 O	Kijów - Sławniowice	3,942
6	1632 O	Biała Nyska - Kałków	10,34
7	1633 O	Buków - Łąka	4,055
8	1634 O	Buków - Wierzbno	1,467
9	1635 O	Kałków - Zwanowice	3,208
10	1636 O	Otmuchów - Kałków	5,785
11	1637 O	Piotrowice Nyskie - Jarnołów	8,233
12	1639 O	Meszno - Ratnowice	3,04
13	1646 O	Otmuchów - gr. wojew. Dolnośląskiego (Rostków)	7,051
14	1647 O	Lubiatów - DP 1654 O	5,73
15	1648 O	Ligota Wielka - Maciejowice	3,105
16	1649 O	Malerzowice - Janowa	8,647
17	1650 O	DK 46 - Otmuchów - Goworowice	8,722
18	1652 O	DP1650 O - Siedlec - DP 1658 O	3,612
19	1653 O	Nysa - Grądy	6,909
20	1654 O	Grądy - granica wojew. dolnośląskiego-(Starczówek)	12,857
21	1655 O	Suszkowice -Wójcice	2,794
22	1658 O	Karłowice Wielkie - Otmuchów	9,907
23	1674 O	Lasowice - Ligota Wielka	3,908
24	1675 O	droga przez wieś Nadziejów	0,608
25	1676 O	Goraszowice - Grądy	1,687
26	1679 O	Lasowice - Janowa	1,492
27	2213 O	Wójcice - Otmuchów	1,9

Sieć dróg powiatowych miejskich na terenie Powiatu Nyskiego – Otmuchów

L.p.	Nr drogi	Nazwa drogi (odcinka drogi) - ulicy	Długość [km]
1	1636 O	(Otmuchów - Kałków - gr. państwa) ul. Mostowa	0,786
2	1646 O	(Otmuchów-Paczków) ul. Warszawska	1,782
3	1650 O	(DK 46 - Otmuchów - Goworowice) ul. Nyska	1,524
4	1650 O	(DK 46 - Otmuchów - Goworowice) ul. Sienkiewicza	1,563
5	1658 O	(Karłowice Wielkie - Otmuchów) ul. Grodkowska	0,719
6	2213 O	(Wójcice -Otmuchów) ul. 1-go Maja	0,9

Drogi gminne w podziale na rodzaje nawierzchni

Rodzaj nawierzchni	Długość dróg ( km )	Powierzchnia ( ha )
I. Twarda ulepszona	<u>64,3232</u>	<u>173,9268</u>
W tym:		
- bitumiczna	57,6580	152,1028
- betonowa	2,5676	7,6282
- kostka	4,0976	14,1958
II. Twarda nieulepszona	<u>11,5120</u>	34,6067
W tym:		
- brukowa	1,8000	7,4000
- tłuczniowa	9,7120	27,2067
III. Gruntowa	<u>507,6769</u>	<u>95,9523</u>
W tym :		
- wzmocniona żwirem	10,4000	3,7000
- gruntowa z gruntu rodzimego	497,2769	92,2523
IV. Powierzchnia poboczy	-----	16,1618
V. Powierzchnia chodników	-----	11,5
VI. Place :	-----	0,3900
- kostka ( prasowana)		0,2600
- nawierzchnia bitumiczna		0,1300

**Obiekty mostowe na terenie i w zarządzie gminy Otmuchów:**

- Stalowe. – 3 szt.;
- Żelbetowe. – 2 szt.;
- Betonowe, kamienne, ceglane – 10 szt.
- Przepusty – 70 szt.

**Ciągi rowerowe**

Na terenie gminy Otmuchów funkcjonuje 25 km dróg rowerowych, z czego większość w zarządzie Gminy.

Wyszczególnienie :

- ścieżki rowerowe (drogi dla rowerów) ogółem km 28,50
- będących pod zarządem gminy km 26,7
- będących pod zarządem starostwa km 1,8
- ścieżki rowerowe na 100 km<sup>2</sup> km 13,34

Na terenie gminy wyznakowane są turystyczne szlaki rowerowe (biegnące drogami w różnym standardzie):

- TRASA nr R16 [szlak żółty] Granica województwa dolnośląskiego i opolskiego – Lipniki –Lasowice – Lubiatów - Ligota wielka – Sarnowie – Otmuchów – Wójcie – Suszkowice - Nysa.
- TRASA nr 60 [szlak niebieski]. Granica państwa – Ujeździec - Dziewiętlice - Ratnowice -Meszno - Kałków - Łąka - Jarnołtów – Kijów - Burgrabice.
- TRASA nr R9 [szlak pomarańczowy] Głuchołazy - Nysa – Kwiatków - Buków - Kałków - Meszno – Ratnowice – Dziewiętlice – Paczków.

Ponadto przez teren Gminy przebiega Szlak czarownic po czesko-polskim pograniczu, znakowany kolorem czarnym po stronie polskiej. Łączy dystans trasy to 233 km, z czego 95 km przebiega po stronie polskiej, a pozostałe 138 km po stronie czeskiej. Trasa przebiega przez: Paczków –Lubiatów – Ligota Wielka – Sarnowice – Otmuchów – Ulanowice – Grądy –Nysa – Głuchołazy – Zlaté Hory –Jeseník – Šumperk – Mohelnice

### **Ciągi piesze**

Uzupełnieniem infrastruktury drogowej i mieszkalnictwa są pobocza, chodniki i place. Ogółem w zarządzie Gminy znajduje się 11,5 km chodników i 16,17 km poboczy, co jest wielkością znacznie mniejszą niż suma długości dróg. Oznacza to, że w wielu miejscach takiej infrastruktury brakuje, a tam, gdzie jest, wymaga znaczących nakładów na remont.

Wyszczególnienie	Długość [km]
• powierzchnia poboczy	16,1618
• powierzchnia chodników	11,5
• place, w tym:	0,39
• kostka (prasowana)	0,26
• nawierzchnia bitumiczna	0,13

### **Parkingi, urządzenia obsługi podróżnych i pojazdów samochodowych**

Zaplecze techniczne ruchu turystycznego i komunikacji na terenie miasta :

- Stacje paliw:
  - o Otmuchów ul. Nyska ( ORLEN )
  - o Otmuchów ul. Nyska ( PIEPRZYK )
  - o Otmuchów ul. Mostowa ( LOTOS )
- Stacja Ładowania Samochodów Elektrycznych: Otmuchów Rynek
- Centrum Przesiadkowe: Otmuchów, ul. Mickiewicza
- Parkingi publiczne:
  - o Otmuchów, ul. Roosevelta
  - o Otmuchów ul. Sportowa
  - o Otmuchów ul. Rynek
  - o Otmuchów ul. Zamkowa
  - o Otmuchów ul. Kościuszki
  - o Otmuchów, ul. Mickiewicza
  - o Otmuchów, ul. Krakowska

### **Drogi i mosty**

W roku 2023 wykonano 5,410 km nawierzchni bitumicznej na drogach gminnych na kwotę 1 833 247,97 zł, oraz 1,240 km dróg wewnętrznych w ramach prac remontowych min. uzupełnienie ubytków, wykonanie podbudowy żwirowej , łącznie z zakupem materiałów z kruszywa kamiennego, gdzie wydatkowano kwotę 123 496,49 zł

### **Wydatki na remont cząstkowy nawierzchni dróg i chodników w mieście i na terenie gminy w 2023 roku**

Nazwa zadania	Koszt w zł	km
Jarnołów ( dz. 353 )	18 223,52	0,060
Otmuchów, ul. Stawowa (dz. 1317/3)	1 794,82	0,150
Otmuchów, ul. Torowa ( dz. 363 )	12 613,01	0,200
Kańków ( dz. 13/9 )	4 435,53	0,100
Otmuchów, ul. Mieszka I(dz. 1357/4)	25 830,00	0,100
Piotrowice Nyskie ( dz. 311 )	2 516,00	0,100
Kańków ( dz. 329 )	12 402,14	0,500
Kańków ( dz. 408 )	5 032,64	0,300
Zwierzyniec (dz. 35)	3 968,87	0,080
Ratnowice ( dz. 169 )	803,35	0,200
Goraszowice ( część dz. 98 )	3 044,03	0,100
Jodłów ( dz. 213 )	2 776,36	0,120
Ligota Wielka ( dz. 163 )	2 442,46	0,150



**Remont i przebudowa dróg na terenie gminy w 2023**

Nazwa zadania	Koszt w zł	km
Jodłów ( dz. 223,227 )	124 448,94	0,350
Wierzbno ( część dz. 287 )	52 347,57	0,050
Wierzbno ( część dz. 253 )	90 517,50	0,340
Otmuchów, ul. Ogrodowa (część dz. 371)	156 302,25	0,200
Otmuchów, ul. Plażowa ( dz. 1327/7)	263 650,50	1,100
Ligoła Wielka ( dz. 163 )	33 978,75	0,100
Otmuchów, ul. Grunwaldzka ( dz. 373 )	121 923,75	0,350
Otmuchów, ul. Kasztanowa ( dz. 785 ) Wójcice	159 900,00	0,650
Otmuchów, ul. Morelowa ( dz. 287 ) Wójcice	103 935,00	0,350
Otmuchów, ul. Dębowa ( dz. 785/2) Wójcice	70 848,00	0,050
Otmuchów, ul. Sikorskiego ( dz. 374 )	150 552,00	0,200
Otmuchów, ul. Łokietka ( dz. 1010 )	50 737,50	0,140
Otmuchów, ul. Agatowa ( dz. 207) Sarnowice	97 785,00	0,100
Otmuchów, ul. Perłowa ( dz. 229) Sarnowice	111 659,10	0,500
Otmuchów, ul. Szafirowa ( dz. 190 ) Sarnowice	142 818,06	0,720
Otmuchów, ul. Rubinowa ( dz. 210/1) Sarnowice	101 844,00	0,150
Buków ( część dz. 249/2 )	14 760,00	0,060

**Zezwolenia na zakładanie, przeprowadzanie i wykonywanie na nieruchomościach urządzeń technicznych**

W roku 2023 do Gminy Otmuchów wpłynęło 76 wniosków w sprawie uzgodnień lokalizacji budowy przyłączy i sieci wodociągowych, kanalizacyjnych , energetycznych oraz gazowych. Pozytywnie rozpatrzono 68 wniosków wydając decyzje administracyjne. W 8 przypadkach wnioski zostały rozpatrzone negatywnie ( braki formalne)

W ramach przeciwdziałania niszczeniu dróg rozpatrzono ogółem 5 wniosków.

**Zezwolenia na korzystanie z dróg w sposób szczególny**

W roku 2023 złożono 147 wniosków dotyczących zajęcia pasa drogowego, umieszczenia urządzeń infrastruktury technicznej w pasie drogowym oraz zgody na lokalizację zjazdów indywidualnych

	Decyzje	Umowy
Zajęcie pasa drogowego	43	27
Umieszczenie urządzeń w pasie drogowym	29	27
Lokalizacja zjazdów	12	0
Dostęp do grogi publicznej	0	0
Opinie w sprawie przebiegu dróg	5	0
Zatwierdzenia i opinie projektów organizacji ruchu	24	0

**Transport publiczny**

Gmina Otmuchów realizuje usługi w zakresie publicznego transportu zbiorowego na liniach komunikacyjnych podlegających dopłacie ze środków Funduszu rozwoju przewozów autobusowych o charakterze użyteczności publicznej w ramach zawartego z Gminą Nysa porozumienia międzygminnego. Na wykonanie usługi wydatkowo ogółem kwotę 320 157,73 zł

Jako Organizator przewozów autobusowych o charakterze użyteczności publicznej Gmina Otmuchów zawarła z Wojewodą Opolskim umowę w sprawie

dopłaty w 2023 roku z Funduszu rozwoju przewozów autobusowych o charakterze użyteczności publicznej, będącego państwowym funduszem celowym na dofinansowanie realizacji zadań własnych w tym zakresie. W ramach Funduszu Gmina Otmuchów w roku 2023 otrzymała dofinansowanie w wysokości 199 455,50 zł z czego wydatkowano kwotę 199 371,83 zł

Gmina Otmuchów w ramach lokalnego transportu zbiorowego realizuje przewóz osób na terenie gminy za pośrednictwem 2 przewoźników oraz własnymi środkami transportu.

Na terenie Gminy Otmuchów, znajduje się 109 przystanków komunikacyjnych, których właścicielem lub zarządzającym jest gmina.

W ramach przewozów autobusowych o charakterze użyteczności publicznej zawarto 5 umów z przewoźnikami o korzystanie z przystanków komunikacyjnych na terenie Gminy Otmuchów oraz 2 porozumienia w sprawie rozliczenia należności z tytułu korzystania z przystanków komunikacyjnych.

### **Energia elektryczna**

Na terenie Gminy Otmuchów znajduje się 1 890 punktów świetlnych, w tym 617 punktów będących własnością Gminy oraz 1273 punktów, których właścicielem jest Tauron Nowe Technologie S.A. . Konserwacji wszystkich punktów oświetlenia ulicznego dokonuje Tauron Nowe Technologie S.A. w ramach zwartej umowy na utrzymanie instalacji oświetlenia ulic, placów i dróg publicznych na terenie Gminy Otmuchów. Wydatki na konserwację oświetlenia w roku 2022 wyniosły 240 934,44 zł.

Koszty zakupu energii elektrycznej dla wszystkich punktów poboru energii na terenie Gminy Otmuchów w roku 2023 wyniosły **2 184 205,34** zł. ( w tym Gmina Otmuchów min. biura, klatki schodowe, świetlice wiejskie, placówki kulturowe, szalety miejskie, Gospodarstwo Komunalne - pompownie, stacje uzdatniania wody, oczyszczalnie ścieków, przepompownie ścieków, itd. - koszty 1 728 806,45 zł, Zespół Obsługi Szkolnictwa min. placówki oświatowe, hale sportowe – koszty 249 782,40 zł, Remiza OSP – 39 074,69 zł, Miejsko-Gminny Dom Kultury – koszty 21 825,68 zł, Dom Kultury Zamek – koszty 144 716,12,00 zł w tym OW Sandacz – 32 296,40 zł )

Gmina Otmuchów w ramach zawartego porozumienia Członków XII Grupy Zakupowej Energetycznej Związku Gmin Śląska Opolskiego w sprawie wspólnego przygotowania i przeprowadzenia postępowania o udzielenie zamówienia na dostawę ( zakup) energii elektrycznej na 2023 rok przystąpiła do wspólnego postępowania na sprzedaż energii elektrycznej w 2023 roku prowadzonego przez Gminę Strzelce Opolskie (której powierzono przeprowadzenie wspólnego postępowania o przedmiotowe zamówienie).

Z uwagi na fakt, że państwowe koncerny energetyczne nie przystąpiły do postępowania na sprzedaż energii elektrycznej na rok 2023 dla jednostek samorządu terytorialnego na terenie kraju, w dniu 27 października 2022 roku została uchwalona *Ustawa o środkach nadzwyczajnych mających na celu ograniczenie wysokości cen energii elektrycznej oraz wsparciu niektórych odbiorców w 2023 r.* ( Dz. U z 2022 , poz. 2243). W ustawie określono **cenę maksymalną** – cenę energii elektrycznej wynoszącą : **785 zł/MWh** – w przypadku odbiorców uprawnionych ( jednostek samorządu terytorialnego lub podmiot świadczący na rzecz tej jednostki usługi ).

W roku 2023 Gmina Otmuchów korzystała z ceny maksymalnej uchwalonej w ustawie dla grup taryfowych : B, C, G, O w ramach zawartej rezerwowej umowy sprzedaży energii elektrycznej z Tauron Sprzedaż Sp. z o.o , obowiązującej od 01 stycznia 2023 r do dnia 31 grudnia 2023 r.

**URZĄD STANU CYWILNEGO**

<b>Zadania służące realizacji celu</b>	2019	2020	2021	<b>2022</b>	<b>2023</b>
Sporządzanie aktów stanu cywilnego w trybie zwykłym i szczególnym	182	140	236	153	183
Czynności materialno-techniczne z zakresu rejestracji stanu cywilnego	77	120	145	1199	1880
Wydawanie odpisów aktów stanu cywilnego (skrótowych, zupełnych, na drukach wielojęzycznych)	1450	1458	1584	1309	1729
Wydawanie zaświadczeń, zezwoleń oraz przyjmowanie oświadczeń	97	38	32	74	82
Sporządzanie wzmianek dodatkowych w aktach stanu cywilnego	210	236	224	179	198
Sporządzanie przypisków w aktach stanu cywilnego	576	1306	1280	364	505
Migracja aktów do Rejestru Stanu Cywilnego	750	765	748	479	512
Wydawanie decyzji w sprawie imion i nazwisk	6	6	8	7	8
Usuwanie niezgodności w PESEL i RDO	290	124	310	132	232
Tworzenie zleceń do innych USC w sprawie migracji aktów stanu cywilnego do Rejestru Stanu Cywilnego	798	803	858	904	912
Sporządzanie sprawozdań z rejestracji stanu cywilnego	15	12	12	12	12
Przygotowanie wniosków o wręczenie medali za długoletnie pożycie małżeńskie	23	18	0	31	18
Wręczenie medali za długoletnie pożycie małżeńskie	19	0	18	0	0
Udzielanie ślubów cywilnych	18	14	39	29	35
Udzielanie ślubów cywilnych w plenerze	4	2	3	6	2
Razem czynności	4 515	5 042	5 261	4 878	6308

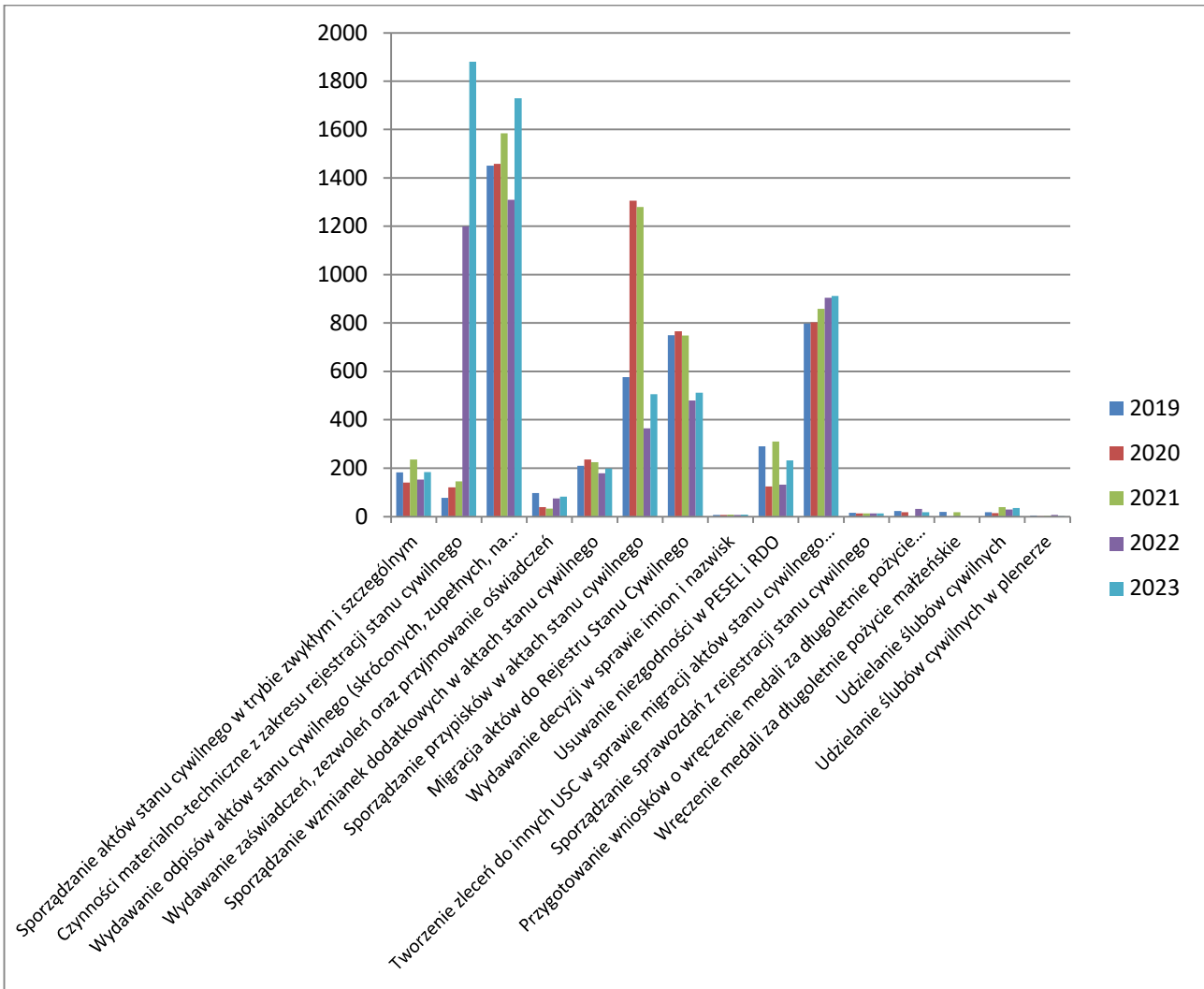

**SAMODZIELNE STANOWISKO DS. EWIDENCJI LUDNOŚCI I SPRAW SPOŁECZNYCH.**

Lp.	Nazwa	Zadania służące realizacji celu	2021	2022	2023
1	Realizacja zadań z zakresu ewidencji ludności	Zameldowania, wymeldowania, zgłoszenia wyjazdu na pobyt: czasowy, stały, Zgłoszenia powrotu z pobytu czasowego	1032	1368	1970
		Nadanie, zmiana i anulowanie numeru PESEL	56	65	26
		Udostępnianie danych ze zbiorów meldunkowych, ewidencji wydanych i unieważnionych dowodów osobistych, rejestru mieszkańców oraz rejestru zamieszkania cudzoziemców	169	305	607
		Wydawanie decyzji o odmowie udostępniania danych osobowych oraz wydanie decyzji o odmowie udostępniania danych osobowych z RDO.	1	0	0
		Wydawanie zaświadczeń ze zbiorów meldunkowych, rejestru mieszkańców oraz rejestru zamieszkania cudzoziemców	436	434	436
		Prowadzenie postępowań w sprawach meldunkowych	8	12	19

**Raport o Stanie Gminy Otmuchów za 2023 rok**

		Sprawozdania z zakresu spraw obywatelskich	12	16	
		Sporządzanie statystyk dla potrzeb wydziałów urzędu i jednostek organizacyjnych gminy, placówek oświatowych,	0	50	48
		Usunięcie niezgodności w rejestrze mieszkańców	393	5824	3904
		Wczytanie ze źródła	47 233	91 473	92 238
		Wsad źródło	3265	58274	58 678
2	Realizacja zadań w zakresie dowodów osobistych	Wydawanie dowodów osobistych	850	833	1089
		Unieważnianie dowodów osobistych	337	305	139
3	Realizacja zadań z zakresu pożytku publicznego	Opracowanie Roczno Programu Współpracy Gminy Otmuchów z Organizacjami Pozarządowymi oraz z innymi podmiotami wymienionymi w art. 3 ust.3 ustawy o działalności pożytku publicznego i o wolontariacie w 2022r.	0	1	1
		Przeprowadzenie konkursów	8	8	8
		Zawarcie umów	8	8	8
		Analiza sprawozdań organizacji	27	27	27
		Opracowanie sprawozdania z wykonania Roczno Programu Współpracy Gminy Otmuchów z Organizacjami Pozarządowymi oraz z innymi podmiotami wymienionymi w art. 3 ust.3 ustawy o działalności pożytku publicznego i o wolontariacie w 2022r. Z jego realizacji w terminie do 31 maja każdego roku	0	1	1
4	Popularyzacja sportu na terenie Gminy Otmuchów	Organizacja rozgrywek i turniejów na obiekcie ORLIK	8	8	6
		Organizacja treningów dla zorganizowanych drużyn sportowych	180	180	180
5	Inne	Przygotowanie do przekazania do archiwum kopert dowodowych osób zmarłych	200	200	500
		Obsługa wyborów w zakresie spisów wyborców meldunek kwartalny	4	4	5
6		Ewidencja obiektów turystycznych	13	13	14
7		Rejestr instytucji kultury monitorowanie ich działalności	2	2	2
8		Profilaktyka zdrowotna ( mamografia)	2	6	5
9		Zgromadzenia i zbiórki publiczne (złoty imprezy okolicznościowe)	3	4	8

**Raport o Stanie Gminy Otmuchów za 2023 rok**

10		Opracowanie i uchwalenie Programu Profilaktyki i Rozwiązywania Problemów Alkoholowych oraz Przeciwdziałania Narkomanii na lata 2022-2025	0	1	0
11	Zdrowie Publiczne	Opracowanie raportu rocznego z wykonania w danym roku Gminnego Programu Profilaktyki i Rozwiązywania Problemów Alkoholowych oraz Przeciwdziałania Narkomanii i efektów jego realizacji do dnia 30 czerwca każdego roku	0	1	1
		Sprawozdanie roczne zakresu zdrowia publicznego w terminie do 30 kwietnia każdego roku	0	1	1
12	Instytucje Kultury	Prowadzenie i aktualizacja Rejestru Instytucji Kultury MGDK w Otmuchowie Dom Kultury Zamek w Otmuchowie	1	1	2
13	Obiekty Turystyczne	Ewidencja obiektów Turystycznych w Gminie Otmuchów	0	14	14
14	Imprezy masowe	Organizacja	0	0	0
15	Zbiórki Publiczne	Organizacja spotkań motoryzacyjnych, WOSP	0	4	8
16	Bezpieczeństwo publiczne	Zabezpieczenie bezpieczeństwa mieszkańców gminy i osobom czasowo przebywającym urodziny, zabawy	0	4	2

**WYDZIAŁ FINANSOWY I PODATKÓW**

Rodzaj	PODATKI I ODPADY				
	2019	2020	2021	2022	2023
Decyzje wymiarowe	5 860	6283	6380	6267	5547
Decyzje zmieniające	972	1065	1089	945	813
Decyzje o umorzeniu	11	45	31	16	9
Postanowienia	445	564	481	1925	650
Upomnienia	4 068	4952	3379	5292	5115
Decyzje o uldze	33	13	26	43	16
Zaświadczenia	304	149	957	223	206
Decyzje o akcyzie	340	343	333	345	377
Tytuły wykonawcze	181	172	98	207	182
Wezwania	2 219	245	286	175	67
Pozwy	4	0	2	5	7
Książeczki na śmieci	3 880	6293	3162	6597	3540

## Raport o Stanie Gminy Otmuchów za 2023 rok

Noty obciążeniowe	431	253	-	-	
Faktury VAT	1529	1567	-	-	
Kwitariusz przychodowy	163	175	-	-	
<b>RAZEM CZYNNOŚCI</b>	<b>20 440</b>	<b>22 119</b>	<b>16 224</b>	<b>22040</b>	<b>16529</b>

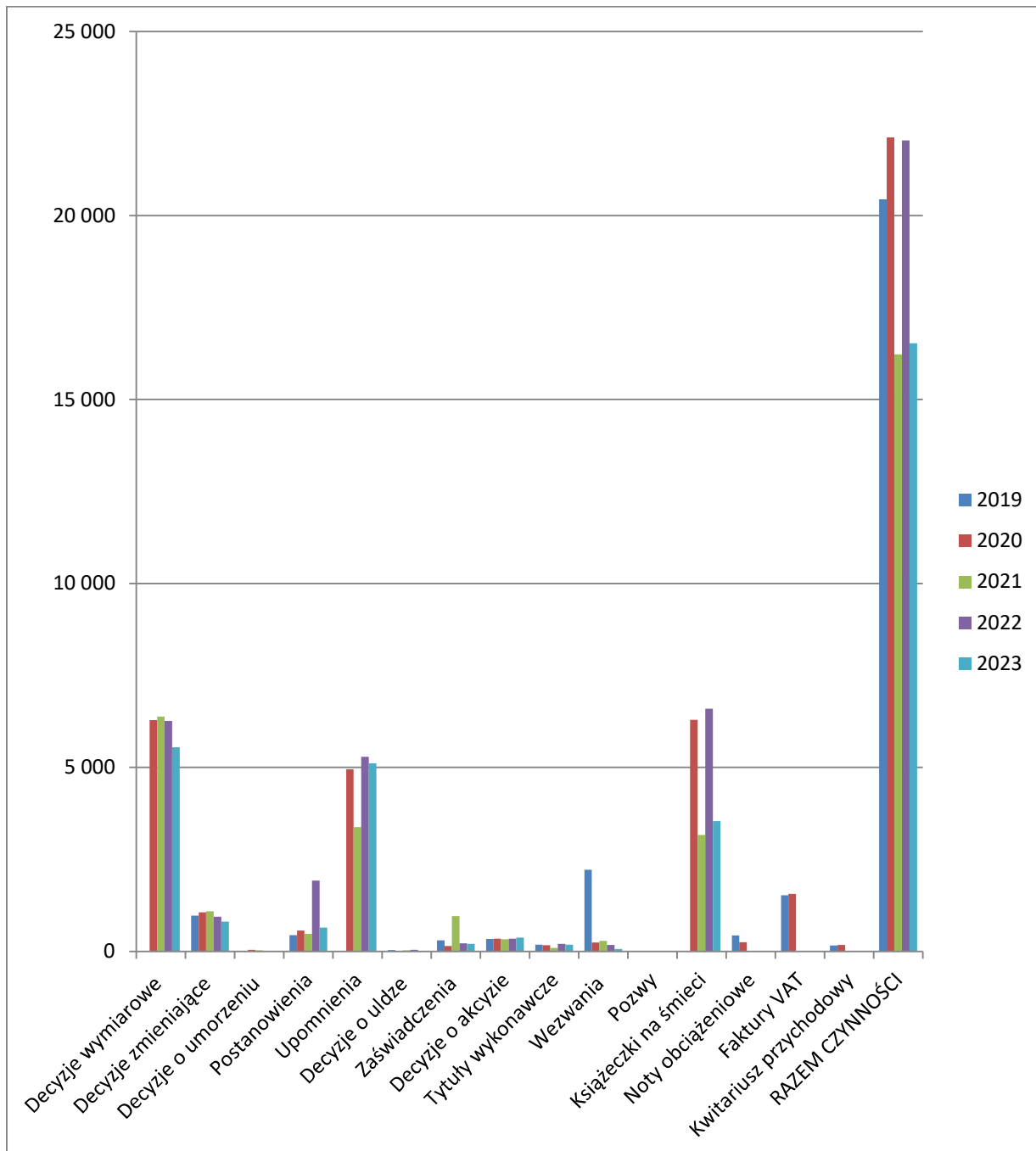

### WYDZIAŁ POZYSKIWANIA ŚRODKÓW ZEWNĘTRZNYCH

W roku 2023 zrealizowano lub rozpoczęto niżej wymienione inwestycje, wykonano prace:

#### Inwestycje zrealizowane:

- **PSZOK w Piotrowicach Nyskich / Jasienicy Górnej** - Budowa Punktu Selektywnej Zbiórki Odpadów Komunalnych na terenie gminy Otmuchów .

- **Droga Janowa.** Przebudowa drogi niepublicznej prowadzącej do świetlicy wiejskiej w miejscowości Janowa w Gminie Otmuchów.
- **Modernizacja Placu Partnerstwa w Otmuchowie** - Ochrona różnorodności biologicznej na terenie Subregionu Południowego – Utworzenie Centrum Różnorodności Biologicznej w Otmuchowie.
- **Remont boiska ORLIK** - Moje boisko ORLIK 2012 przy ul. Jagiełły w Otmuchowie – edycja 2022.

**W trakcie realizacji i planowane inwestycje:**

**PARAFIE / KOŚCIOŁY z BGK:**

- **Parafia w Ratnowicach – kościół w Jasienicy Górnej** - remont elewacji wieży, ścian kruchty, część nawy zachodniej, tynki wewnętrzne w partii przyziemia, cokół w Kościele w Jasienicy Górnej gm. Otmuchów
  - **Parafia w Kopernikach - Kościół w Kwiatkowie** - remont pokrycia dachu kościoła pw. Świętego Fabiana i Sebastiana w Kwiatkowie gm. Otmuchów.
  - **Parafia Wójcice** - renowacja elewacji nawy głównej i absydy kościoła w Otmuchowie obręb Wójcice
  - **Organy w Kałkowie w kościele** - renowacja organów firmy Berschdorf z zabytkowego kościoła parafialnego romańsko gotyckiego w Kałkowie gm. Otmuchów.
- 
- **Most w Otmuchowie** - przebudowa istniejącego mostu kolejowego polegająca na zmianie jego sposobu użytkowania na kładkę pieszo- rowerową.
  - **Adaptacja ośrodka szkoleniowo – wypoczynkowego” Skalnik”** w Sarnowicach na Dom Pomocy Społecznej - zakończenie.
  - **PPOŻ w Zamku** - Zabezpieczenie przeciwpożarowe na Zamku Biskupim w Otmuchowie.

**POZOSTAŁE GMINNE INWESTYCJE:**

- **Remont drogi gminnej Grądy- Suszkowice.**
- **Polsko Czeskie Zakończenie Lata – Interreg**
- Termomodernizacja Szkoły Podstawowej Jarnoławie oraz Otmuchowie ( obręb Wójcice) – z Subregionu Południowego,
  - Przebudowa, remont i zmiana sposobu użytkowania mostu kolejowego na most pieszo – rowerowy w Otmuchowie – z Subregionu Południowego,
  - „Zakup sprzętu i wyposażenia do prowadzenia akcji ratowniczych na terenie gmin: Nysa, Kamiennik, Pakostawice i Otmuchów” – z Subregionu Południowego.
- **Budowa czterooddziałowego przedszkola z zapleczem kuchennym i wyposażeniem obiektu oraz z zagospodarowaniem terenu w Kałkowie.** W ramach zadania planuje się utworzenie 50 miejsc żłobkowych w miejscowości Kałków , gmina Otmuchów na działce 119/4. W ramach prac przewiduje się wykonanie robót dotyczących branży budowlanej, sanitarnej, elektrycznej wraz z zakupem wyposażenia, zagospodarowaniem terenu przed obiektem oraz jego promocję. Realizacja do 36 mies.



- **Program wieloletni pn. „Program Olimpia – Program budowy przyszkolnych hal sportowych na 100-lecie pierwszych występów reprezentacji Polski na Igrzyskach Olimpijskich:**
- **Budowa boiska wielofunkcyjnego wraz z zadaszeniem o stałej konstrukcji przy Zespole Szkół w Otmuchowie – program Olimpia .** Przedmiotem inwestycji jest budowa boiska wielofunkcyjnego wraz z zadaszeniem przy ulicy Krakowskiej , na działce nr 392,1 obręb 0001 Otmuchów . Zadanie w głównej mierze będzie polegało na budowę na już istniejącym boisku nowego boiska wielofunkcyjnego wraz z zadaszeniem o stałej konstrukcji o wymiarach 20m x 40m, instalacji elektrycznej i oświetlenia hali LED wraz z przyłączami, a także instalacji c.o. Elementem realizacji inwestycji będzie również zakup wyposażenia sportowego obiektu, również takiego jak mobilne strzelnice laserowe, które będzie można rozkładać i instalować na samej hali na czas prowadzenia zajęć strzeleckich.
- **Budowa boiska wielofunkcyjnego wraz z zadaszeniem w miejscowości Meszno, gm. Otmuchów.** Przedmiotem inwestycji jest budowa boiska wielofunkcyjnego wraz z zadaszeniem w miejscowości Meszno 69, na działce nr 231/11 obręb 0019 Meszno .Zadanie w głównej mierze będzie polegało na budowie nowego boiska wielofunkcyjnego wraz z zadaszeniem o stałej konstrukcji o wymiarach 20m x 40m, instalacji elektrycznej i oświetlenia hali LED wraz z przyłączami, a także instalacji c.o. Elementem realizacji inwestycji będzie również zakup wyposażenia sportowego obiektu, również takiego jak mobilne strzelnice laserowe, które będzie można rozkładać i instalować na samej hali na czas prowadzenia zajęć strzeleckich. Obiekt sportowy służyć będzie zarówno celom edukacyjnym, jak i rekreacyjnym. Na obiekcie sportowym odbywać się będą zawody sportowe, zajęcia ruchowe oraz treningi np. z piłki nożnej czy piłki ręcznej. W dzisiejszych czasach zauważalny jest znaczący wzrost zainteresowania sportem wśród społeczeństwa, szczególnie pośród młodszego pokolenia. Aktywność fizyczna stała się nieodłącznym elementem naszego życia. Społeczność coraz częściej stara się prowadzić aktywny tryb życia, poprawiając tym samym swoją zdrowotność, dlatego budowa boiska wielofunkcyjnego będzie doskonałym sposobem, aby zapewnić mieszkańcom dostęp do miejsca, w którym będą realizować swoje cele oraz pasję, związane z aktywnością fizyczną.
- **Budowa boiska wielofunkcyjnego wraz z zadaszeniem przy ul. Kalinowej w Otmuchowie.** Przedmiotem inwestycji jest budowa boiska wielofunkcyjnego wraz z zadaszeniem przy ulicy Kalinowej, na działce nr 185/8, 185/9, 185/10, 185/11 w Otmuchowie, obręb Wójcice . Zadanie w głównej mierze będzie polegało na budowę na już istniejącym boisku nowego boiska wielofunkcyjnego wraz z zadaszeniem o stałej konstrukcji o wymiarach 20m x 40m, instalacji elektrycznej i oświetlenia hali LED wraz z przyłączami, a także instalacji c.o. Elementem realizacji inwestycji będzie również zakup wyposażenia sportowego obiektu, również takiego jak mobilne strzelnice laserowe, które będzie można rozkładać i instalować na samej hali na czas prowadzenia zajęć strzeleckich. Obiekt sportowy służyć będzie zarówno celom edukacyjnym, jak i rekreacyjnym. Na obiekcie sportowym odbywać się będą zawody sportowe, zajęcia ruchowe oraz treningi np. z piłki nożnej czy piłki ręcznej. W dzisiejszych czasach zauważalny jest znaczący wzrost zainteresowania sportem wśród społeczeństwa, szczególnie pośród

młodsze pokolenia. Aktywność fizyczna stała się nieodłącznym elementem naszego życia. Społeczność coraz częściej stara się prowadzić aktywny tryb życia, poprawiając tym samym swoją zdrowotność, dlatego budowa boiska wielofunkcyjnego będzie doskonałym sposobem, aby zapewnić mieszkańcom dostęp do miejsca, w którym będą realizować swoje celowe oraz pasję, związane z aktywnością fizyczną.

- **W ramach inwestycji strategicznych z BGK:**

1. **Stadion w Otmuchowie** - modernizacja infrastruktury sportowej - kompleksu sportowego - stadionu miejskiego w Otmuchowie wraz z towarzyszącą infrastrukturą. Modernizacja stadionu miejskiego w Otmuchowie - kompleksu sportowego - stadionu tj. boiska sportowego, poprzez przebudowę i remont oświetlenia, bieżni, płyt stadionu, trybun, kortu tenisowego, szatni (zaplecza socjalnego), basenu miejskiego wraz z zagospodarowaniem terenu oraz urządzeniami.

2. **Drogi w mieście Otmuchów** - modernizacja infrastruktury drogowej w mieście Otmuchów. Modernizacja dróg na terenie miasta Otmuchów poprzez trwałe ulepszenie, poprawę nawierzchni i poboczy, prowadzące do zwiększenia wartości użytkowej istniejących dróg oraz poprawę bezpieczeństwa. Droga ul. Lipowa w Otmuchowie.

- **W program inwestycji o szczególnym znaczeniu dla sportu - edycja 2023**

### **Modernizacja stadionu miejskiego wraz z budową zaplecza konferencyjno- socjalnego w Otmuchowie przy ul. Sportowa 1.**

Przedmiotowa inwestycja będzie polegała na modernizacji stadionu miejskiego oraz budowie zaplecza sportowego w zabudowie socjalno-konferencyjnej w Otmuchowie. Powierzchnia zabudowy - 1095m<sup>2</sup>; powierzchnia użytkowa 707 m<sup>2</sup>, powierzchnia korytarzy 257,7 m<sup>2</sup>. Technologia konstrukcji obejmuje podłogi wypełnione wełną skalną o grubości 100 mm. Ściany zewnętrzne wypełnione wełną skalną o grubości 200 mm, sufity wypełnione pianą zamknięto komorową o grubości 150 mm. Harmonogram realizacji zadania będzie podzielony na produkcję i montaż budynku, transport, organizację placu budowy, instalację techniczną, kanalizację w modułach, odprowadzenie wody deszczowej z dachu, wentylację i klimatyzację, ogrzewanie elektryczne, instalację wodną, instalację elektryczną oraz montaż drzwi i okien. Zabudowa posiadać będzie armaturę sanitarną, w pełni wyposażoną łazienkę dla niepełnosprawnych wraz z systemem przywoławczym. Modernizacja boiska Stadionu Miejskiego obejmować będzie prace budowlane dotyczące: systemu automatycznego nawadniania boiska piłkarskiego, bieżni, rzutni do pchnięcia kulą i skoczni w dal oraz elementy wyposażenia boiska: piłko-chwyty i bramki do piłki nożnej, instalację oświetlenia i nagłośnienia. Nawodnienie boiska opierać się będzie o tzw. stały system nawadniający, w skład którego wchodzić będzie: źródło wody, pompa zasilająca, sieć rurociągów podziemnych, sieć podziemnej instalacji elektrycznej, zraszacze, elektrozawory, automatyka sterująca. Realizacja zadania jest niezbędna za zachowania podstawowych funkcji użytkowych boiska, zwłaszcza wobec podstawowych zmian klimatu. Przebudowana nawierzchnia boiska będzie poliuretanowo- gumowa. Jest to nawierzchnia przepuszczalna dla wody, o zwartej strukturze, wykorzystywana do pokrywania nawierzchni bieżni lekkoatletycznych, boisk wielofunkcyjnych czy placów rekreacji ruchowej. W ramach rzutni do pchnięcia kulą wykonane zostanie pole wyłożone odpowiednimi warstwami

nawierzchni. Koło i próg do pchnięcia kulą w postaci prefabrykatów zostaną zamocowane na stałe. W ramach skoczni w dal zostanie wykonane profilowanie gruntu, który zostanie następnie wyłożony odpowiednią nawierzchnią poliuretanowo-gumowa. W ramach wyposażenia boiska zaplanowano zakup mocowanych na stałe piłko-chwyków i bramek do piłki nożnej. W ramach zadania przewidziano również niezbędną do zachowania dostępności dla wszystkich zainteresowanych odbiorców instalację oświetlenia z zastosowaniem technologii LED (zapewniająca możliwość dłuższego czasu wykorzystania infrastruktury, zwłaszcza w porze jesienno-zimowej) oraz nagłośnienia (umożliwiająca równy dostęp do infrastruktury i wydarzeń odbywających się w ramach rewitalizowanego obiektu osobom z niepełnosprawnościami czy starszym, które borykają się z ubytkami słuchu). W ramach zadania zostaną wykonane nowe trybuny w formie siedzisk wykonanych z polipropylenu. Realizacja przedmiotowego projektu przyczyni się do osiągnięcia korzyści związanych z umożliwieniem integracji społecznej oraz niwelacji negatywnych zjawisk społecznych. Ich odczucie jest możliwe poprzez osiągnięcie celu głównego projektu jakim jest poprawa warunków treningowych dla sportowców tj. przeciwdziałanie procesom utraty wartości użytkowej obiektów sportowych znajdujących się w niedostatecznym stanie techniczno-funkcyjnym. W dzisiejszych czasach zauważalny jest znaczący wzrost zainteresowania sportem wśród społeczeństwa, szczególnie wśród młodszego pokolenia. Aktywność fizyczna stała się nieodłącznym elementem naszego życia. Społeczność coraz częściej stara się prowadzić aktywny tryb życia, poprawiając tym samym swoją zdrowotność, dlatego modernizacja boiska Stadionu Miejskiego w Otmuchowie będzie doskonałym sposobem, aby zapewnić mieszkańcom dostęp do miejsca, w którym będą realizować swoje cele oraz pasję, związane z aktywnością fizyczną. Zadanie inwestycyjne ma na celu poprawę warunków treningowych dla sportowców oraz miejsce to, dzięki nowoczesności i najwyższym standardom będzie pozwalało na aktywne treningi i rozgrywki piłkarskie lokalnego klubu MZLKS Czarni Otmuchów. Nowoczesna infrastruktura sportowa rekreacyjna jest podstawą rozwoju sportu i rekreacji. Obecny stan stanowi poważną barierę w użytkowaniu. Powstanie zaplecza spowoduje podwyższenie funkcjonalności całego obiektu i umożliwi jego pełne wykorzystanie przez klub i lokalną społeczność. Pozwoli to na zaspokojenie ciągle rosnących potrzeb mieszkańców, związanych z korzystaniem z obiektu, które służą wypoczynkowi, rekreacji oraz stanowią miejsce spędzania wolnego czasu. Możliwość organizowania większej ilości imprez o różnej randze i zasięgu zwiększy przede wszystkim integrację społeczną, a także podniesie atrakcyjność wizerunkową miejscowości.

#### **MARZAŁKOWSKA INICJATYWA SOŁECKA 2023 (finansowane z Urzędu Marszałkowskiego Województwa Opolskiego)**

1. Buków " Wyposażenie kuchni w świetlicy wiejskiej" 7520,00 zł
2. Goraszowice" Modernizacja instalacji elektrycznej w świetlicy wiejskiej" 7800,00 zł
3. Grądy " Zagospodarowanie placu w sołectwie Grądy" 7493,16 zł
4. Jodłów „Klimatyzacja świetlicy wiejskiej" 7400,00 zł
5. Kałków „ Zabudowa wiaty " 7800,00 zł
6. Kwiatków „ Zakup urządzenia na plac zabaw" 9225,00 zł ( z funduszu sołectkiego 1425,00 zł)

7. Łąka „Zakup klimatyzacji i okapu kuchennego do kuchni w świetlicy wiejskiej”  
7800,00 zł
8. Meszno " Zakup domku gospodarczego" 7610,00 zł
9. Siedlec " Klimatyzacja świetlicy wiejskiej" 7800,00 zł

**ODNOWA WSI 2023 (finansowane ze Starostwa Powiatowego w Nysie)**

1. Grądy „ Zakup siłowni zewnętrznej " 8781,00 zł
2. Kałków „ Utwardzenie terenu rekreacyjnego" 8987,96 zł
3. Ligota Wielka „ Ścieżka aktywności w parku rekreacyjnym" 8668,40 zł
4. Meszno „ Odpoczywamy i pszczoły wspomagamy" 8590,40 zł
5. Rysowice „Ogrodzenie terenu rekreacyjno – sportowego" 6745,59 zł
6. Zwanowice „Zakup ławek parkowych do przygotowania miejsca wiatrowego”  
6750,00 zł

**FUNDUSZ SOŁECKI 2023 307 569,11 zł**

BUKÓW, GORASZOWICE, JARNOŁTÓW, LIGOTA WIELKA, JASIENICA GÓRNA, KIJÓW, PIOTROWICE NYSKIE/KRAKÓWKOWICE, RYSIOWICE, KWIATKÓW, LASOWICE, LUBIATÓW, MESZNO, MACIEJOWICE, NADZIEJÓW/ KAMIENNA GÓRA, RATNOWICE, ULANOWICE, ZWANOWICE

**WYDATKI NA SOŁECTWO 2023 204 269,38 zł**

BRONISZOWICE, GRĄDY, JANOWA, JODŁÓW, KAŁKÓW, ŁĄKA, MALERZOWICE MAŁE, NIERADOWICE, STAROWICE, SARNOWICE, SIEDLEC, SUSZKOWICE, ŚLIWICE, WIERZBNO, WÓJCICE

**ZESPÓŁ OBSŁUGI SZKOLNICTWA – EDUKACJA - 2023**

Jednostka budżetowa pn. Zespół Obsługi Szkolnictwa w Otmuchowie obsługiwała w roku 2023 następujące jednostki budżetowe z terenu gminy Otmuchów:

L.p.	Nazwa jednostki	Adres
1	Szkoła Podstawowa Nr 1 w Otmuchowie	ul. Krakowska 38 48-385 Otmuchów
2	Zespół Szkół w Otmuchowie	ul. Krakowska 56 48-385 Otmuchów
3	Zespół Szkolno - Przedszkolny, Szkoła Podstawowa Nr 2, Publiczne Przedszkole Nr 3 w Otmuchowie	ul. Kalinowa 39 48-385 Otmuchów
4	Zespół Szkolno-Przedszkolny, Szkoła Podstawowa w Mesznie, Publiczne Przedszkole w Jasienicy Górnej	Meszno 69 48-385 Otmuchów
5	Zespół Szkolno - Przedszkolny, Szkoła Podstawowa, Publiczne Przedszkole w Kałkowie	Kałków 61a 48-385 Otmuchów
6	Zespół Szkolno-Przedszkolny, Szkoła Podstawowa, Publiczne Przedszkole w Jarnoławie	Jarnołów 88 48-385 Otmuchów
7	Zespół Szkolno - Przedszkolny , Szkoła Podstawowa, Publiczne Przedszkole w Gradach	Grądy 32 48-385 Otmuchów
8	Zespół Przedszkoli w Otmuchowie	ul. Jagiełły 3, 48-385 Otmuchów
9	Żłobek w Kałkowie	Kałków 69, 48-385 Otmuchów
10	Żłobek w Otmuchowie	ul. Łokietka 2, 48-385 Otmuchów
11	Żłobek w Grądach	Grądy 32 48-385 Otmuchów

Nauka w roku szkolnym 2023/2024 rozpoczęła się 4 września 2023r., w placówkach gminnych nie wprowadzono zmian organizacyjnych w stosunku do ubiegłego roku szkolnego.

Zespół Obsługi Szkolnictwa w okresie 01 stycznia 2023 roku do 31.12.2023 roku na obsługę zadań statutowych dysponował zaplanowaną kwotą w wysokości **1.151.121,76 zł,- z tego wykonano wydatki na poziomie 93,68% tj. 1.078.427,41 zł,-**

- rozdział **75085** Wspólna obsługa jednostek samorządu terytorialnego – **822.396,18 zł,-**

- rozdział **80113** Dowożenie uczniów do szkół – **248.732,68 zł,-**

- rozdział **85415** Pomoc materialna dla uczniów o charakterze socjalnym – **6.716,55 zł,-**

- rozdział **85416** Pomoc materialna dla uczniów o charakterze motywacyjnym - **5.952,00 zł,-**

**Dział 801 – Oświata i wychowanie** – planowane wydatki w wysokości **24.963.147,73 zł,-** wykonanie na poziomie **96,41% tj. 24.067.766,21 zł,-**

Wykonanie budżetu w ramach **działu 801** dla placówek oświatowych gminy Otmuchów przedstawia się następująco:

– Szkoła Podstawowa Nr 1 w Otmuchowie –	6.033.300,92 zł,- tj. 96,16%
– ZSP w Gradach –	1.207.121,59 zł,- tj. 98,68%
– ZSP Szkoła Podstawowa Nr 2, PP Nr 3 w Otmuchowie –	1.313.245,64 zł,- tj. 90,47%
– ZSP w Mesznie –	1.859.587,06 zł,- tj. 94,86%
– ZSP w Maciejowicach –	0,00 zł,- tj. 00,00%
– ZSP w Kałkowie –	3.218.140,00 zł,- tj. 97,86%
– ZSP w Jarnoławie –	1.784.521,44 zł,- tj. 96,92%
– Zespół Szkół w Otmuchowie –	4.185.492,93 zł,- tj. 96,17%
– Zespół Przedszkoli w Otmuchowie -	4.633.079,26 zł,- tj. 97,34%
– Żłobek w Kałkowie –	287.471,18 zł,- tj. 97,18%
– Żłobek w Otmuchowie –	352.267,00 zł,- tj. 93,14%
– Żłobek w Grądach –	220.277,82 zł,- tj. 81,82%

W roku 2023 koszty wypłacone innym gminom (Kamiennik, Paczków, Nysa, Głuchołazy, Łambinowice, Pakostawice) z tytułu wychowania przedszkolnego za dzieci z gminy Otmuchów uczęszczające do przedszkoli wyniosły 413.021,50 zł.

Gmina Otmuchów obciążyła inne gminy z tytułu uczęszczania dzieci z tych gmin do przedszkoli w gminie Otmuchów kwotą w wysokości 117.465,00 zł.

Poniższe zestawienie przedstawia w ujęciu analitycznym wydatki wykonane na poszczególnych zadaniach w placówkach oświatowych:

<b>Wydatki budżetowe na zadania oświatowe za okres od 1 stycznia 2023r. do 31.12.2023r.</b>		
Plan	Wykonanie	% realizacja planu
<b>24.963.147,73</b>	<b>24.067.766,21</b>	<b>96,41%</b>
<b>z tego ZOS w Otmuchowie</b>		
subwencja oświatowa	11 859 855,00	100%

**Raport o Stanie Gminy Otmuchów za 2023 rok**

dotacja przedszkolna	477.929,65	100%
dotacja dofinansowania pracodawcom za kształcenie młodocianych pracowników	42.409,62	21,20%
dotacja na stypendia socjalne dla uczniów	7 161,55	10,78%
Dotacja na zakup podręczników dla szkół podstawowych	94 307,06	100%
Dotacja na zakup podręczników dla uczniów niepełnosprawnych	445,00	100%

**Ponadto w 2023 r. pozyskano środki finansowe na dodatkowe zadania:**

Programy realizowane w 2023 roku z dotacji przedstawiają się następująco:

- pozyskano środki w ramach programu "Poznaj Polskę" 15.000 zł.
- dotacja na dzieci z Ukrainy 79.367,00 zł .
- zrealizowano program „Granty PPGR” zakupiono laptopy dla dzieci i młodzieży z terenów byłych PPGR 457.000,00 zł.
- w ramach programu „Aktywna tablica” zakupiono sprzęt do rozwoju technologii informacyjno – komunikacyjnej w SP w Kałkowie oraz ZS w Otmuchowie 89.600 zł.
- realizowano program „ Laptop dla ucznia” 247.000,00 zł. W 2023 roku program objął uczniów klas czwartych szkoły podstawowej.

**Wykonanie wydatków budżetowych na poszczególnych działach za okres od 01.01.2023r. do 31.12.2023r.**

<b>Dział</b>	<b>Plan</b>	<b>Wykonanie</b>	<b>Realizacja planu w %</b>
<b>750</b>	830 000,00	822 369,18	99,08%
<b>801</b>	24 963 147,73	24 067 766,21	96,41%
<b>855</b>	1 376 820,00	1 269 681,00	92,22%
<b>854</b>	75 445,00	13 113,55	17,38%
<b>Razem:</b>	<b>27 245 412,73</b>	<b>26 172 929,94</b>	<b>96,06%</b>

W sprawie zwrotu pracodawcom kosztów kształcenia młodocianych pracowników wydano 7 decyzji administracyjnych.

Podręczniki dla szkół podstawowych zakupiono dla 677 uczniów.

Średni stan zatrudnienia w Zespole Obsługi Szkolnictwa w Otmuchowie w 2023 roku wynosił 4 etaty w tym 1 etat osoba zarządzająca dyrektor, 2 etaty pomocy administracyjnej oraz 1 etat kierowca w dowozie uczniów do placówek oświatowych.

Zatrudnienie w placówkach oświatowych w 2023 roku przedstawiało się następująco:

<b>L.p.</b>	<b>Nazwa jednostki</b>	<b>zatrudnienie nauczycieli -liczba osób</b>	<b>zatrudnienie obsługa-liczba osób</b>
1	Szkoła Podstawowa Nr 1 w Otmuchowie	50	6
2	Zespół Szkolno - Przedszkolny , Szkoła Podstawowa, Publiczne Przedszkole w Gradach	16	1

### Raport o Stanie Gminy Otmuchów za 2023 rok

3	Zespół Szkolno - Przedszkolny, Szkoła Podstawowa Nr 2, Publiczne Przedszkole Nr 3 w Otmuchowie	16	1
4	Zespół Szkolno-Przedszkolny, Szkoła Podstawowa w Mesznie, Publiczne Przedszkole w Jasienicy Górnej	18	2
5	Zespół Szkolno - Przedszkolny, Szkoła Podstawowa, Publiczne Przedszkole w Kałkowie	21	6
6	Zespół Szkół Gimnazjalnych, Szkoła Podstawowa, Publiczne Przedszkole w Jarnołtowie	14	5
7	Zespół Szkół w Otmuchowie	38	4
8	Zespół Przedszkoli w Otmuchowie	28	32
9	Żłobek w Kałkowie	0	5
10	Żłobek w Otmuchowie	0	5
11	Żłobek w Grądach	0	4
<b>RAZEM ZATRUDNIENIE</b>		<b>201</b>	<b>71</b>

Zestawienie liczby uczniów uczęszczających do gminnych placówek oświatowych w roku szkolnym 2023/2024, stan na dzień 30 września 2023 roku.

L.p.	Szkoła	rok szkolny 2023/2024
1.	Liceum w Otmuchowie	138
2.	Technikum w Otmuchowie	93
3.	Branżowa Szkoła I Stopnia w Otmuchowie	77
<b>Razem</b>		<b>308</b>
4.	Szkoła Podstawowa Nr1 w Otmuchowie	398
5.	Szkoła Podstawowa w Grądach	13
6.	Szkoła Podstawowa w Kałkowie	126
7.	Szkoła Podstawowa w Mesznie	47
8.	Szkoła Podstawowa w Maciejowicach	0
9.	Szkoła Podstawowa w Jarnołtowie	29
10.	Szkoła Podstawowa Nr2 w Otmuchowie (Wójcice)	64
<b>Razem</b>		<b>677</b>
<b>OGÓŁEM</b>		<b>985</b>

Zestawienie liczby dzieci uczęszczających do przedszkoli i żłobków w 2022 roku

L.p.	Przedszkola	rok szkolny 2023/2024
1.	PP nr 1 w Otmuchowie	98+36 „ż”
2.	PP nr 2 w Otmuchowie/żłobek	137+35 „ż”
3.	PP w Grądach/żłobek	19+22 „ż”
4.	PP w Kałkowie/żłobek	79+27 „ż”
5.	PP w Mesznie/Jasienica Górna	22
6.	PP w Maciejowicach	0
7.	PP w Jarnoławie	17
8.	PP Nr 3 w Otmuchowie /Wójcicach	21
<b>Razem</b>		<b>393+120 „ż”</b>

We wszystkich szkołach i przedszkolach realizowany był Gminny Program Dożywiania Dzieci. Posiłki przygotowywane były w 5 kuchniach (PP nr 1, PP nr 2, Jasienica Górna, Kałków, Jarnoławów).

Do placówek które nie posiadają kuchni posiłki były dowożone. Każdy uczeń w gminie ma możliwość skorzystania z ciepłego posiłku. Z bezpłatnych obiadów korzystało około 900 uczniów.

W szkołach i przedszkolach w okresie wakacyjnym nie przeprowadzano dużych remontów i zadań inwestycyjnych, prowadzone były bieżące naprawy i prace konserwatorskie.

### **MIEJSKO – GMINNY OŚRODEK POMOCY SPOŁECZNEJ**

Miejsko-Gminny Ośrodek Pomocy Społecznej w Otmuchowie realizował w 2023 roku zadania między innymi w oparciu o następujące akty prawne:

- 1) ustawę o pomocy społecznej,
- 2) ustawę o wspieraniu rodziny i systemie pieczy zastępczej,
- 3) ustawę o przeciwdziałaniu przemocy w rodzinie,
- 4) ustawę o świadczeniach rodzinnych,
- 5) ustawę o ustaleniu i wypłacie zasiłków dla opiekunów,
- 6) ustawę o dodatkach mieszkaniowych,
- 7) ustawę o prawie energetycznym,
- 8) ustawę o pomocy osobom uprawnionym do alimentów,
- 9) ustawę o pomocy państwa w wychowywaniu dzieci,
- 10) ustawę o wspieraniu kobiet w ciąży i rodzin „Za Życiem”,
- 11) ustawę o świadczeniach opieki zdrowotnej finansowanych ze środków publicznych,
- 12) ustawę o Karcie Dużej Rodziny,
- 13) ustawę o dodatku osłonowym,
- 14) ustawę o dodatku węglowym,
- 15) ustawę o szczególnych rozwiązaniach w zakresie niektórych źródeł ciepła w związku z sytuacją na rynku paliw.



Wg stanu na dzień 31.12.2023 roku w Miejsko-Gminnym Ośrodku Pomocy Społecznej w Otmuchowie zatrudnionych było 21 pracowników w ramach umowy o pracę, w tym:

- kierownik
- 4 specjalistów pracy socjalnej,
- 1 asystent rodziny,
- 6 opiekunek,
- 8 osób na stanowiskach administracyjnych,
- sprzątaczkę.

Dodatkowo zatrudniano w ramach umowy - zlecenie inspektora ochrony danych osobowych.

Podstawowym celem działalności Miejsko-Gminnego Ośrodka Pomocy Społecznej w Otmuchowie jest rozpoznawanie i zaspokajanie niezbędnych potrzeb życiowych osób

i rodzin, które własnym staraniem nie mogą lub nie są w stanie ich zaspokoić. Prowadzenie oddziaływań w środowisku ma na celu zapobieganie powstawaniu problemów społecznych oraz pomoc osobom korzystającym z pomocy społecznej w stworzeniu warunków życia odpowiadających godności człowieka. Wsparcia udziela się w formie rzeczowej, materialnej, a także w formie świadczonej pracy socjalnej.

Pomoc rzeczowa świadczona jest m.in. w formie usług opiekuńczych skierowanych do osób starszych, chorych i niepełnosprawnych, paczek żywnościowych rozprawdzanych wśród podopiecznych w ramach Programu Operacyjnego Pomoc Żywnościowa oraz dożywiania dzieci w placówkach oświatowych. Pomoc materialna to pomoc w formie wypłacanych zasiłków celowych, okresowych, stałych, dofinansowania pobytu w domach pomocy społecznej itp. Pomoc świadczona przez pracowników socjalnych i asystenta rodziny w formie pracy socjalnej służy wsparciu osób oraz przywróceniu równowagi funkcjonowania w systemie społecznym.

Miejsko-Gminny Ośrodek Pomocy Społecznej w Otmuchowie zrealizował w 2023 roku następujące zadania:

- sporządzono ocenę zasobów pomocy społecznej w oparciu o **analizę lokalnej sytuacji społecznej** i demograficznej gminy w zakresie pomocy społecznej;
- udzielono schronienia, zapewniono posiłek oraz niezbędne ubrania osobom tego pozbawionym;
- opłacano składki na ubezpieczenia emerytalne i rentowe za osoby, które rezygnują z zatrudnienia w związku z koniecznością sprawowania bezpośredniej, osobistej opieki nad długotrwale lub ciężko chorym członkiem rodziny;
- prowadzono pracę socjalną;
- organizowano i świadczono usługi opiekuńcze w miejscu zamieszkania, w tym dla osób z zaburzeniami psychicznymi;
- dożywiano dzieci;
- kierowano do domu pomocy społecznej i **ponoszono odpłatności za pobyt mieszkańca gminy** w tym domu;

- sporządzano sprawozdawczość oraz przekazywano ją właściwemu wojewodzie, również w wersji elektronicznej, z zastosowaniem systemu informatycznego;
- opłacano składki na ubezpieczenie zdrowotne określone w przepisach o **świadczeniach opieki zdrowotnej** finansowanych ze środków publicznych;
  - przyznano i wypłacono: świadczenia rodzinne wraz z dodatkami, świadczenia opiekuńcze (zasiłek pielęgnacyjny, świadczenie pielęgnacyjne, specjalny zasiłek opiekuńczy), zasiłki okresowe, zasiłki celowe, zasiłki stałe, jednorazowe zapomogi z tytułu urodzenia dziecka, świadczenia rodzicielskie, świadczenia z funduszu alimentacyjnego, świadczenia wychowawcze 500+ oraz „Otmuchowskie becikowe” i świadczenia „Senior 80+”, dodatki węglowe, dodatki grzewcze.

Miejsko-Gminny Ośrodek Pomocy Społecznej w Otmuchowie ze środków otrzymanych z budżetu państwa, w ramach dotacji do zadań własnych, sfinansował następujące zadania:

Zasiłki stałe	Kwota wydatkowana (zł)		
	2021	2022	2023
	307 738,88	364 379,21	361 768,79
	Liczba świadczeń		
	2021	2022	2023
Składka na ubezpieczenie zdrowotne od zasiłków stałych	Kwota wydatkowana (zł)		
	2021	2022	2023
	27 807,25	31 412,99	34 655,97
	Liczba świadczeń		
	2021	2022	2023
Zasiłki okresowe	Kwota wydatkowana (zł)		
	2021	2022	2023
	278 375,31	335 237,42	253 609,83
	Liczba świadczeń		
	2021	2022	2023
Zasiłek celowy – dożywianie dzieci w szkole, dożywianie rodzin – 150% kryterium dochodowego (80%+20%) w ramach programu rządowego, w tym: 80% środki z budżetu państwa	Kwota wydatkowana (zł)		
	2021	2022	2023
	1 44 968,40	206 789,60	234 719,03
	Liczba świadczeń		
	2021	2022	2023
Usuwanie kłesk żywiołowych	Kwota wydatkowana (zł)		
	2021	2022	2023
	46 000	-	-
	Liczba świadczeń		
	2021	2022	2023
Program „Opieka 75+”	Kwota wydatkowana (zł)		
	2021	2022	2023
	37 osób	-	-

## Raport o Stanie Gminy Otmuchów za 2023 rok

	2021	2022	2023
	54 182,82	81 978,58	83 233
	Liczba świadczeń		
	2021	2022	2023
	5 964 h	7 322 h	6 416
Asystent rodziny (dotacja na wynagrodzenie)	Kwota wydatkowana (zł)		
	2021	2022	2023
	2 000	3 000	9 373,76
	Liczba świadczeń		
	2021	2022	2023
	50 dzieci	46 dzieci	47 dzieci
Ogółem	Kwota wydatkowana (zł)		
	2021	2022	2023
	861 072,66	1 022 797,80	977 360,38

Miejsko-Gminny Ośrodek Pomocy Społecznej w Otmuchowie ze środków otrzymanych z budżetu państwa na realizację zadań zleconych, tj. wypłatę oraz koszty obsługi świadczeń sfinansował następujące zadania:

Świadczenie wychowawcze 500+	Kwota wydatkowana (zł)		
	2021	2022	2023
	11 492 148,05	4 768 554,35	27 585,90
	Liczba świadczeń		
	2021	2022	2023
	22 857	9 398	54
Świadczenia rodzinne: zasiłki rodzinne z dodatkami, zasiłki opiekuńcze, fundusz alimentacyjny- wypłata świadczeń + składka ZUS (em.-rent.) od tych świadczeń	Kwota wydatkowana (zł)		
	2021	2022	2023
	3 906 407,23	3 897 801,37	4 272 980,72
	Liczba świadczeń		
	2021	2022	2023
	13 446	8 910	7 026
Składka na ubezpieczenie zdrowotne za osoby pobierające niektóre ze świadczeń rodzinnych	Kwota wydatkowana (zł)		
	2021	2022	2023
	99 849,87	119 462,87	150 500
	Liczba świadczeń		
	2020	2021	2022
	-	-	-
Karta Dużej Rodziny – środki na obsługę	Kwota wydatkowana (zł)		
	2021	2022	2023
	489,35	2 651	4 289
	Liczba świadczeń		
	2021	2022	2023
	128 kart	515 kart	433 karty
Specjalistyczne usługi opiekuńcze dla osób z zaburzeniami psychicznymi	Kwota wydatkowana (zł)		
	2021	2022	2023

**Raport o Stanie Gminy Otmuchów za 2023 rok**

	85 785	137 742,50	199 300
	Liczba świadczeń		
	2021	2022	2023
	1 226 h	1 620 h	1 993 h
Dodatek ostonowy	Kwota wydatkowana (zł)		
	2021	2022	2023
	-	999 408,96	-
	Liczba świadczeń		
	2021	2022	2023
	-	1 614	-
Dodatek energetyczny	Kwota wydatkowana (zł)		
	2021	2022	2023
	1 420,35	202,77	-
	Liczba świadczeń		
	2021	2022	2023
	-	-	-
Decyzje wydawane na podstawie ustawy o świadczeniach opieki zdrowotnej finansowane ze środków publicznych (NFZ)	Kwota wydatkowana (zł)		
	2021	2022	2023
	720	1 152	527
	Liczba świadczeń		
	2021	2022	2023
	12	18	10
<b>Ogółem:</b>	Kwota wydatkowana (zł)		
	2021	2022	2023
	15 586 819,85	9 926 975,82	4 655 182,62

Miejsko-Gminny Ośrodek Pomocy Społecznej w Otmuchowie ze środków otrzymanych z budżetu gminy zrealizował następujące zadania:

Zasiłki celowe (w tym schronienie)	Kwota wydatkowana (zł)		
	2021	2022	2023
	154 386,69	170 767,26	126 550,88
	Liczba świadczeń		
	2021	2022	2023
	735	121	210
Zasiłek celowy – dożywianie dzieci w szkole, dożywianie rodzin – 150% kryterium dochodowego (80%+20%) w ramach programu rządowego w tym: 20% udział własny gminy	Kwota wydatkowana (zł)		
	2021	2022	2023
	36 242,10	51 697,40	58 679,74
	Liczba świadczeń		
	2021	2022	2023
	453 osoby	460 osób	529 osób
Dożywianie ze środków gminnych	Kwota wydatkowana (zł)		
	2021	2022	2023
	228 661	404 942,50	384 723,50
	Liczba świadczeń		

**Raport o Stanie Gminy Otmuchów za 2023 rok**

	2021	2022	2023
	576	460	82 847
Usługi opiekuńcze w miejscu zamieszkania	Kwota wydatkowana (zł)		
	2021	2022	2023
	334 685,24	294 586,37	345 191,53
	Liczba świadczeń		
	2021	2022	2023
	11 238 h	9 932 h	9 774 h
Dodatek mieszkaniowy	Kwota wydatkowana (zł)		
	2021	2022	2023
	40 112,48	44 746,50	46 877,27
	Liczba świadczeń		
	2021	2022	2023
	-	-	-
Domy pomocy społecznej	Kwota wydatkowana (zł)		
	2021	2022	2023
	1 115 886,37	1 246 175,49	1 505 937,45
	Liczba świadczeń		
	2021	2022	2023
	39 osób	40 osób	44 osoby
Współfinansowanie pobytu dzieci umieszczonych w pieczy zastępczej (rodziny zastępcze i placówki opiekuńczo-wychowawcze)	Kwota wydatkowana (zł)		
	2021	2022	2023
	84 804,88	82 101,73	163 781,33
	Liczba świadczeń		
	2021	2022	2023
	-	-	-
Asystent rodziny (udział środków własnych)	Kwota wydatkowana (zł)		
	2021	2022	2023
	77 118,68	67 989,96	71 023,69
	Liczba świadczeń		
	2021	2022	2023
	50 dzieci	46 dzieci	47 dzieci
Otmuchowskie becikowe	Kwota wydatkowana (zł)		
	2021	2022	2023
	118 500	127 500	87 000
	Liczba świadczeń		
	2021	2022	2023
	79	85	58
Świadczenie „Senior 80+”	Kwota wydatkowana (zł)		
	2021	2022	2023
	602 500	568 400	541 000
	Liczba świadczeń		
	2021	2022	2023

## Raport o Stanie Gminy Otmuchów za 2023 rok

	6 025	5 684	5 410
<b>Ogółem:</b>	Kwota wydatkowana (zł)		
	2021	2022	2023
	2 792 897,44	3 058 907,21	3 330 765,39

Miejsko-Gminny Ośrodek Pomocy Społecznej w Otmuchowie uzyskał dochody, w tym związane z odpłatnością osób lub rodzin korzystających ze wsparcia, w następującym zakresie:

Usługi opiekuńcze w miejscu zamieszkania	Kwota uzyskanego dochodu (zł)		
	2021	2022	2023
	106 232,26	109 752,05	142 275,66
Domy pomocy społecznej (odpłatność ponoszona przez rodziny osób umieszczonych w DPS)	Kwota uzyskanego dochodu (zł)		
	2021	2022	2023
	59 276,34	27 197,54	72 118,75
Specjalistyczne usługi opiekuńcze dla osób z zaburzeniami psychicznymi	Kwota uzyskanego dochodu (zł)		
	2021	2022	2023
	618,07	1 401,39	1 022,37
Odpłatność za pobyt w ośrodkach wsparcia i mieszkaniach chronionych	Kwota uzyskanego dochodu (zł)		
	2021	2022	2023
	35 667,66	34 076,96	24 741,77
<b>Ogółem</b>	Kwota uzyskanego dochodu (zł)		
	2021	2022	2023
	201 794,33	172 427,94	240 158,55

Koszty utrzymania Miejsko-Gminnego Ośrodka Pomocy Społecznej w Otmuchowie wyniosły:

Rok 2021	środki z budżetu państwa (zł)	środki własne (zł)	ogółem (zł)
	215 071,55	549 027,91	764 099,46
Rok 2022	środki z budżetu państwa (zł)	środki własne (zł)	ogółem (zł)
	218 067	643 425,34	861 492,34
Rok 2023	środki z budżetu państwa (zł)	środki własne (zł)	ogółem (zł)
	219 333	810 284,94	1 033 543,78

Miejsko-Gminny Ośrodek Pomocy Społecznej w Otmuchowie realizuje zadania w ramach Programu Operacyjnego Pomoc Żywnościowa 2014-2020 Europejskiego Funduszu Pomocy Najbardziej Potrzebującym, w ramach którego prowadzi dystrybucję artykułów spożywczych dla osób najbardziej potrzebujących. W ramach Programu przekazano:

Rok 2021	ilość artykułów w kg	liczba osób
	20 980,80	400
Rok 2022	ilość artykułów w kg	liczba osób
	14 745	250

## Raport o Stanie Gminy Otmuchów za 2023 rok

Rok 2023	ilość artykułów w kg	liczba osób
	2 592,40	288

Dodatkowo w ramach akcji „Nie marnuj żywności” w 2023 roku otrzymaliśmy 588,39 kg żywności: napoje, słodczyce, gotowe dania, które zostały rozprowadzone wśród osób korzystających z pomocy społecznej.

W 2023 roku przystąpiono również do realizacji Programu osłonowego „Korpus Wsparcia Seniorów”. Realizowano Moduł II. Wsparciem objęto 50 osób, a rzeczywista wysokość środków wydatkowanych na realizację programu wyniosła łącznie kwotę 3037,96 zł.

Realizacja programu przyczyniła się do wzmocnienia gminy w zakresie zapewnienia usługi wsparcia na rzecz seniorów w wieku 65 lat i więcej przez świadczenie usług wynikających z rozeznaczonych potrzeb na terenie Gminy Otmuchów. Osoby korzystające z programu uzyskały dostęp do tzw. „opieki na odległość”. Zwiększyło to wśród odbiorców wsparcia poczucie bezpieczeństwa i umożliwiło samodzielne funkcjonowanie w miejscu zamieszkania. Osiągnięto zamierzony cel i wyrażono chęć kontynuacji programu w 2024 roku.

W związku z realizacją zadań wynikających z ustawy z dnia 12 marca 2022r. o pomocy obywatelom Ukrainy w związku z konfliktem zbrojnym na terytorium tego państwa, Miejsko Gminny Ośrodek Pomocy Społecznej z Funduszu Pomocy wydatkował łączną kwotę 143 913 złotych (wypłata świadczeń i koszty obsługi).

W ramach środków z Funduszu Przeciwdziałania COVID-19 realizowano zadania wynikające z ustawy z dnia 5 sierpnia 2022r. o dodatku węglowym oraz ustawy z dnia 15 września 2022r. o szczególnych rozwiązaniach w zakresie niektórych źródeł ciepła w związku z sytuacją na rynku paliw. Wydatkowano łączną kwotę 570 554,99 złotych (wypłata świadczeń i koszty obsługi), w tym:

Dodatek węglowy	387 000 zł
Dodatek grzewczy (inne źródła ciepła)	9 000 zł
Dodatek elektryczny	151 500 zł
Dodatek gazowy	11 867,65 zł

Miejsko-Gminny Ośrodek Pomocy Społecznej w Otmuchowie realizuje zadania z zakresu Ustawy z dnia 29 lipca 2005 roku o przeciwdziałaniu przemocy w rodzinie na podstawie której jest administratorem danych dotyczących m.in. Procedur „Niebieskie Karty” a także odpowiada za obsługę administracyjno-techniczną Zespołu Interdyscyplinarnego.

Rok 2021	liczba wszczętych procedur	liczba spotkań Zespołu Interdyscyplinarnego
	25	3
Rok 2022	liczba wszczętych procedur	liczba spotkań Zespołu Interdyscyplinarnego
	27	4
Rok 2023	liczba wszczętych procedur	liczba spotkań Zespołu Interdyscyplinarnego
	26	7

W 2023 roku liczba wszczętych Procedur Niebieskie Karty wynosiła 26, w tym założonych przez policję 24. Praca z rodzinami odbywa się zarówno z osobami wobec których istnieje podejrzenie, że są dotknięte zjawiskiem przemocy jak i osobami wobec których istnieje podejrzenie, że stosują przemoc. Dorosłym członkom rodzin objętych Procedurą NK proponowano również wsparcie psychologa, a także możliwość skorzystania z usług specjalistów w Ośrodku Interwencji Kryzysowej w Nysie.

Miejsko-Gminny Ośrodek Pomocy Społecznej w Otmuchowie prowadzi postępowania administracyjne wobec dłużników alimentacyjnych uchylających się od zobowiązań alimentacji. Postępowania prowadzone są wobec wszystkich dłużników alimentacyjnych mieszkających na terenie Gminy Otmuchów. W ramach prowadzonych działań MGOPS współpracuje z komornikami sądowymi, prokuraturą, Starostwem Powiatowym oraz z Ośrodkami Pomocy Społecznej i gminami z całego kraju. Prowadzi księgowość analityczną zadłużenia funduszu alimentacyjnego i zaliczki alimentacyjnej.

W ramach zadania zaksięgowano następujące zwroty zadłużenia alimentacyjnego:

Kwota zwrócona przez dłużników alimentacyjnych z tytułu wypłaconych świadczeń z funduszu alimentacyjnego	Kwota (zł)		
	2021	2022	2023
	171 396,12	160 185,25	143 598,11
Przekazane na dochody budżetu państwa (kwota należności głównej + odsetki)	Kwota (zł)		
	2021	2022	2023
	137 969,67	137 860,85	124 633,91
Przekazane na dochody własne budżetu gminy	Kwota (zł)		
	2021	2022	2023
	33 426,45	22 324,40	18 964,20
Kwota zwrócona przez dłużników alimentacyjnych z tytułu wypłaconych świadczeń z zaliczki alimentacyjnej	Kwota (zł)		
	2021	2022	2023
	6 963,64	11 939,14	8 560,63
Przekazana na dochody budżetu państwa	Kwota (zł)		
	2021	2022	2023
	3 481,80	5 969,54	4 280,23
Przekazane na dochody gminy	Kwota (zł)		
	2021	2022	2023
	3 481,84	5 969,60	4 280,40
Kwota odzyskanych przez komorników świadczeń przekazana na dochody gminy (fundusz alimentacyjny, zaliczka alimentacyjna)	Kwota (zł)		
	2021	2022	2023
	36 908,29	28 294	23 244,60

Jednym z priorytetowych kierunków działania pomocy społecznej jest integracja ze środowiskiem osób i rodzin, znajdujących się w trudnej sytuacji życiowej, której nie mogą przezwyciężyć wykorzystując własne uprawnienia, zasoby i możliwości. Wykluczenie i marginalizacja społeczna, związane z ubóstwem, bezrobociem, problemami egzystencji osób samotnych, starszych i niepełnosprawnych, niedostatkiem materialnym rodzin to trudne problemy społeczne oraz bariery w osiągnięciu zrównoważonego rozwoju. Z uwagi na powyższe, polityka społeczna wobec wykluczonych społecznie winna być



celową, zharmonizowaną i metodyczną działalnością podmiotów życia publicznego, służącą wywieraniu bezpośredniego wpływu na warunki ich życia.

Odnosząc się do kwestii potrzeb pomocy społecznej należy wspomnieć o miejscu instytucji pomocy społecznej we współczesnych realiach. Pomoc społeczna nie jest w stanie funkcjonować i skutecznie wypełniać swoich zadań bez odpowiedniego wsparcia otoczenia –samorządu terytorialnego, sektora zdrowotnego, edukacji, policji, organizacji pozarządowych itp. Tylko stała i systematyczna współpraca między tymi jednostkami pozwoli na skuteczne pomaganie i wdrażanie aktywnej polityki społecznej, której ośrodek pomocy społecznej powinien być animatorem w środowisku lokalnym.

### **MIEJSKO-GMINNY DOM KULTURY W OTMUCHOWIE za 2023**

W strukturach Miejsko – Gminnego Domu Kultury w Otmuchowie mieści się:

- Dom Kultury w Otmuchowie
- Wiejski Dom Kultury w Kałkowie
- Publiczna Biblioteka w Otmuchowie
- Filie Biblioteczne w Kałkowie, Bukowie i w Maciejowicach
- Kino „Podzamcze” w Otmuchowie
- Informacja Turystyczna – Sala Ekspozycyjna „SEZAM”
- Kąpielisko miejskie
- Centrum Aktywności Społecznej
- MGDK w Otmuchowie prowadzi działalność kulturalną, biblioteczną, kinową i rekreacyjną .

### **DZIAŁALNOŚĆ KULTURALNA**

MGDK w Otmuchowie wspiera i rozwija amatorski ruch artystyczny poprzez następującą działalność:

#### **Zespoły działające w MGDK Otmuchów:**

1. Zespół Pieśni i Tańca „Otmuchów” składający się z dwóch sekcji: wokalne. Sekcja wokalna to zespół folklorystyczny, składający się z 6 osób, do sekcji tanecznej przynależą dzieci i młodzież z Gminy Otmuchów.
2. Zespół wokalny „Otmuchowianki” składający się z seniorów. Obecnie liczący 7 osób.
3. Koło plastyczne dla dzieci prowadzone w MGDK w Otmuchowie. Dzieci wykonują prace o różnej tematyce plastycznej, a także dotyczące obchodów świąt i rocznic. W zajęciach uczestniczą dzieci w wieku od 6-14 dzielone na dwie grupy wiekowe. Ogółem w zajęciach udział bierze około 35 osób.
4. Orkiestra dęta „Otmuchów”, w której grają muzycy na instrumentach zakupionych dzięki dofinansowaniu z PROW. Orkiestra uczestniczy w imprezach lokalnych m.in. obchody Święta 3-go Maja, „Lato Kwiatów”, „Dożynki Gminne”, obchody Dnia Niepodległości 11- listopada, przedświąteczny koncert kolęd na Rynku dla mieszkańców Otmuchowa i inne imprezy okolicznościowe.
5. Sekcja nauki gry na instrumentach klawiszowych i smyczkowych w których uczestniczą dzieci przedszkolne i szkolne. Grupa liczy 10 osób.
6. Dyskusyjny Klub Książki dla dorosłych działa przy Publicznej Bibliotece w Otmuchowie i liczy 8 uczestników, natomiast w Filii Bibliotecznej w Kałkowie

funkcjonuje Dyskusyjny Klub Książki dla dzieci. Kluby powstały z programu prowadzonego przez Wojewódzką Bibliotekę Publiczną w Opolu i w roku 2023 biblioteka w Otmuchowie otrzymała 22 nowych książek dla potrzeb Dyskusyjnego Klubu Książki.

7. Nauka śpiewu i gry na gitarze. Grupa liczy 20 osób.
8. Sekcja nauki tańca sportowego dla dzieci i młodzieży. Zespół uświetnia swoimi występami pokazy taneczne na różnych imprezach organizowanych przez MGDK Otmuchów.
9. Zajęcia rytmiki dla dzieci młodszych -8 osób.
10. Kółko Teatralne dla dzieci szkolnych i przedszkolnych. W zajęciach bierze udział 12 osób.
11. Nauka języka angielskiego.
12. Nauka techniki plastycznej decoupage dla osób starszych.
13. Cykliczne spotkania z ciekawymi osobami w Centrum Aktywności Społecznej

### **Imprezy cykliczne, które odbyły się w 2023r. :**

#### **Koncerty Walentynkowe – Otmuchów - Kałków**

1. **Dzień Kobiet** - Kino Podzamcze
2. **Dzień Kobiet** - WDK Kałków organizuje przy współpracy z KGW
3. **Obchody z okazji Uchwalenie Konstytucji**
4. **Dzień Dziecka**–kino plenerowe i impreza na Placu Partnerstwa
5. **Łało Kwiatów**
6. **Dożynki Gminne w** Otmuchowie
7. **Pozegnanie Łała** - impreza w Parku Partnerstwa (występy zespołów działających przy MGDK w Otmuchowie)
8. **Obchody Dnia Niepodległości** – Rynek
9. **Spotkanie z Mikołajem** w Bibliotece i Przedszkolach w gminie Otmuchów
10. **Marsz Mikołajów**
11. **Koncert Kolęd** - to impreza przedświąteczna dla mieszkańców Otmuchowa. Biorą w niej udział zespoły z MGDK prezentujące repertuar o tematyce świątecznej.
12. **Pokazy filmowe** w Kinie Podzamcze
13. **Wystawy** w sali ekspozycyjnej SEZAM
14. **Wystawy** w Centrum Przesiadkowym

#### **Wystawy organizowane przez MGDK w Otmuchowie :**

- wystawa palm wielkanocnych
- wystawa „50 lat Łała Kwiatów” - Centrum Przesiadkowe
- wystawa - „30 lat partnerstwa z Bernkastel-Kues” - Centrum Aktywności Społecznej
- wystawa „Heimaths Grusse – Pozdrowienia z domu/Ojczyzny” - ekspozycja organizowana w ramach Europejskich dni Dziedzictwa 2023 – sala ekspozycyjna „SEZAM”
- wystawa koron żniwnych

**MGDK przeprowadził następujące konkursy:**

- Konkurs na Najładniejszą Palmę Wielkanocną
- Konkurs na najładniejszą Koronę Żniwną

**Imprezy przeprowadzone przez MGDK w 2023 r:**

21-22.01.2023	koncerty świąteczne połączone z obchodami Dnia Babci i Dziadka, Jodłów – Łąka
29.01.2023	realizacja przygotowanych wydarzeń w ramach WOŚP
5.03.2023	Dzień Kobiet - Kałków
7.03.2023	Dzień Kobiet – spektakl – Kino Podzamcze
30.03.2023	Biesiada Wielkanocna - zamek
30.04.2023	zorganizowanie pikniku rodzinnego - Sandacz
2.05.2023	Obchody święta Konstytucji 3-go Maja
21.05.2023	Wyjazd na Jarmark Produktu Lokalnego do Głębinowa w celu promocji Gminy Otmuchów
28.05.2023	Dzień Matki - zamek
1.06.2023	Dzień Dziecka – impreza plenerowa – Stadion Miejski
1.06.2023	Spotkanie autorskie – Kino Podzamcze – Yarek Aranowicz
29-30 czerwca – 1-2 lipca	50. Lato Kwiatów
Lipiec, sierpień 2023	Wakacje z Domem Kultury i Biblioteką: gry (planszowe, x-box) i zabawy, kino, zajęcia plastyczne, muzyczne, teatralne,
26.08.2023	Dożynki gminne – Stadion Miejski
09-30.09.2023	Europejski Dni Dziedzictwa- wystawy, prelekcje, spacer edukacyjne, Gala
10.11.2023	Obchody z okazji Dnia Niepodległości
11.11.2023	Wieczornica patriotyczna z okazji Święta Niepodległości – Kino Podzamcze
6.12.2023	Odwiedziny Św. Mikołaja w żłobkach i przedszkolach gminy Otmuchów
6.12.2023	Warsztaty mikołajkowe w bibliotece gminnej – zajęcia plastyczne, wizyta św. Mikołaja
6.12.2023	VI Marsz Mikołajów
16-17.12.2023	Jarmark Bożonarodzeniowy w Otmuchowie
22.12.2023	Kolędowanie Orkiestry Dętej na Rynku w Otmuchowie

**W MGDK w Otmuchowie odbywają się zajęcia edukacyjne:**

1. Zajęcia plastyczne dla dzieci – MGDK Otmuchów
2. Zajęcia rytmiki dla przedszkolaków – MGDK Otmuchów
3. Zajęcia nauki gry na instrumentach (skrzypce, fortepian)- MGDK Otmuchów
4. Zajęcia wokalne – instrumentalne (gitara) – MGDK Otmuchów
5. Lekcje biblioteczne dla przedszkoli i szkół –MGDK Otmuchów, filie biblioteczne
6. Zajęcia z taneczne
7. Lekcje języka angielskiego dla dzieci
8. Zajęcia teatralne

### **WSPÓŁPRACA MIEJSKO – GMINNEGO DOMU KULTY W OTMUCHOWIE**

Miejsko – Gminny Dom Kultury w Otmuchowie w zakresie krzewienia kultury współpracuje ze szkołami, przedszkolami, KGW, Radami Sołectkimi, twórcami ludowymi działającymi w gminie Otmuchów, Związkiem Emerytów i Rencistów, Klubem Sportowym Czarni, Klubem Morsów Otmuchowskich, jednostkami OSP działającymi na terenie Gminy.

#### **Realizacja projektów:**

1. Zakup nowości wydawniczych do bibliotek – dofinansowanie z Biblioteki Narodowej
2. W ramach PROW realizowanie projektu doposażenia Orkiestry Dętej Otmuchów (w tym zakup instrumentów i mundurów)

#### **Czytelnictwo:**

Ogółem w Bibliotece Publicznej w Otmuchowie i filiach bibliotecznych w Kałkowie, Bukowie i Maciejowicach zarejestrowano 737 czytelników, którzy wypożyczyli 17 907 książek. Zakupiono 586 książek na kwotę 14647,63 zł, w tym z darów pozyskano 137 książek.

Zakończono digitalizację zbiorów za pomocą programu MAK + co pozwoli na dostęp większej ilości czytelników do księgozbioru i dużo łatwiejsze wypożyczenie i obsługę. Rozpoczęto również program Legimi pozwalający wypożyczać książki Online (ebooki i audiobooki). Zakup książek w formie ebooków 2112,00

#### **Działalności kina:**

W roku 2023 pokazano 15 filmów dla dorosłych i dla dzieci.

#### **Działalność sali ekspozycyjnej – SEZAM :**

lipiec – wystawa w ramach Lata Kwiatów

wrzesień – wystawa pocztówek w ramach Europejskich Dni Dziedzictwa

#### **Działalność basenu kąpielowego:**

26.06.2023 – 01.09.2023 – kompleksowa obsługa basenu kąpielowego: zapewnienie obsady ratowników WOPR i sprzętu ratowniczego, obsługi kasy fiskalnej, czystości przez pracownika gospodarczego.

#### **Struktura zatrudnienia :**

W MGDK w Otmuchowie zatrudnionych jest na umowę o pracę:

1. Dyrektor – pełny etat
2. Kierownik filii Domu Kultury w Kałkowie – pełny etat
3. Bibliotekarz Biblioteka Otmuchów – pełny etat
4. Specjalista do spraw promocji Miasta i Gminy Otmuchów – pełny etat

Na umowę – zlecenie i umowę o dzieło zatrudnionych jest 18 osób w tym: orkiestra, instruktorzy zajęć prowadzonych w MGDK w Otmuchowie.

#### **Dotacja:**

MGDK w roku 2023 otrzymał dotację z budżetu Gminy w wysokości 1 239 646,47

i dotacja z Biblioteki Narodowej 7 212,00

Dotację przeznaczono na:

1. Zapłata zobowiązań za rok 2022 – 27 645,58 (ZUS, Podatek od osób fizycznych, olej opałowy)
2. Funkcjonowanie basenu – 38 819,53
3. Organizacja Dożynek Gminnych – 21 564,24
4. Organizacja Lata Kwiatów – 600 910,22
5. Funkcjonowanie MGDK w Otmuchowie (kino, basen, organizacja innych imprez, filia Kałków, płace, zakup nowości wydawniczych) – 550 706,90

Dochody:

1. Przychody ze sprzedaży – 31 171,00:
  - MGDK w Otmuchowie - 10 425,00 – opłaty za zajęcia muzyczne plastyczne
  - Filia Kałków – wynajem pomieszczeń – 6 100,00
  - Przychody z basenu – 14 646,00
2. Pozostałe przychody – 432 885,24

### **DOMU KULTURY ZAMEK W OTMUCHOWIE**

Dom Kultury Zamek w Otmuchowie prowadzi działalność kulturalną , hotelową oraz gastronomiczną.

Do zakresu działania Domu Kultury należy tworzenie , upowszechnianie i ochrona kultury oraz ochrona zabytków, a w szczególności:

1. Dbałość o zachowanie substancji zabytkowej Zamku Otmuchowskiego i jego otoczenia w możliwie jak najlepszym stanie , organizowanie i przeprowadzanie remontów utrwalających jego zabytkowe walory.
2. Gromadzenie, ochrona oraz udostępnianie zbiorów historycznych z zakresu przeszłości Zamku Otmuchowskiego, Gminy Otmuchów oraz propagowania historycznej przeszłości regionu.
3. Gromadzenie , chronienie i udostępnianie eksponatów o charakterze muzealnym: dzieł sztuki, pamiątek, historycznych , militariów, materiałów dokumentacyjnych, książek i archiwaliów – pozyskiwanych w drodze: darowizn, zakupów, przekazów a także eksponowanie depozytów,
4. współpraca z muzeami a w szczególności z Muzeum w Nysie w zakresie pozyskiwania darowizn i depozytów zbiorów muzealnych,
5. inwentaryzowanie i katalogowanie zgromadzonych zbiorów,
6. prowadzenie działalności wydawniczej, w szczególności związanej z przeszłością Zamku Otmuchowskiego i działalnością domu Kultury,
7. organizowanie wystaw czasowych i stałych,
8. organizowanie koncertów muzycznych i innych form działalności artystycznej z wykorzystaniem sal i plenerów zamkowych ,
9. organizowanie corocznej imprezy pod nazwą „Lato Kwiatów”,
10. upowszechnianie wiedzy o Domu kultury i jego działalności,
11. współpraca z Miejsko- Gminnym Domem Kultury w Otmuchowie oraz szkołami,
12. współpraca z instytucjami, stowarzyszeniami i związkami twórczymi oraz twórcami indywidualnymi,
13. administrowanie Zamkiem Otmuchowskim,
14. prowadzenie tzw. Zielonych Szkół,

Dom Kultury Zamek prowadzi , poza statutową działalnością kulturalną , działalność hotelową oraz gastronomiczną , co pozwala na zmniejszenie wykorzystania dotacji celowej.

### **Styczeń 2023**

- 1) przychody ze sprzedaży ( imprezy okolicznościowe, restauracja , hotel ) **78.127,84 zł**
- 2) koszty( zużycie materiałów) **63.671,46 zł**
- 3) pozostałe koszty(energia, usługi telekomunikacyjne, usługi obce, wynagrodzenia osobowe oraz bezosobowe) **69.741,23 zł**
- 4) pozostałe koszty(podatki, opłaty, ZUS, podróże służbowe) **18.584,35 zł**

Na potrzeby utrzymania płynności finansowej w miesiącu styczniu skorzystano z dotacji budżetowej w wysokości **59.873,55 zł**.

### **Luty 2023**

- 1) przychody ze sprzedaży ( imprezy okolicznościowe, restauracja, hotel) **75.396,06 zł**
- 2) koszty( zużycie materiałów) **39.776,83 zł**
- 3) pozostałe koszty( energia, usługi telekomunikacyjne, usługi obce, wynagrodzenia osobowe i bezosobowe) **72.305,95 zł**
- 4) pozostałe koszty(podatki, ZUS, podróże służbowe) **15.923,10 zł**

Przychody z działalności gastronomicznej Domu Kultury w miesiącu lutym , były znacznie niższe niż poniesione koszty, dlatego też zmuszeni byliśmy do posiłkowania się dotacją budżetową w wysokości **55 100,00 zł** .

### **Marzec 2023**

1. przychody ze sprzedaży ( imprezy okolicznościowe, restauracja, hotel) **100.000,49 zł**
2. koszty(zużycie materiałów) **47.874,03 zł**
3. pozostałe koszty(energia, usługi telekomunikacyjne, usługi obce, wynagrodzenia osobowe i bezosobowe) **101.022,47 zł**
4. pozostałe koszty(podatki, ZUS, podróże służbowe) **18.283,48 zł**

Również w miesiącu marcu przychody z działalności gastronomicznej oraz hotelowej Domu Kultury były niższe niż poniesione koszty , dlatego też musieliśmy skorzystać z dotacji budżetowej w wysokości **60.300,00 zł**.

### **Kwiecień 2023**

1. Przychody ze sprzedaży ( imprezy okolicznościowe, restauracja, hotel) **140.287,67 zł**
2. Koszty (zużycie materiałów) **88.408,96 zł**
3. Pozostałe koszty(energia, usługi telekomunikacyjne, usługi obce, wynagrodzenia osobowe i bezosobowe) **94.145,57 zł**
4. Pozostałe koszty(podatki, ZUS, podróże służbowe) **19.521,02 zł**

**W miesiącu kwietniu przychody ze sprzedaży były wystarczające aby pokryć bieżącą działalność Domu Kultury.**

### **Maj 2023**

- 1) przychody ze sprzedaży ( imprezy okolicznościowe, restauracja , hotel, ) **213.925,41 zł**
- 2) Koszty( zużycie materiałów) **91.561,61 zł**
- 3) pozostałe koszty(energia, usługi telekomunikacyjne, usługi obce, wynagrodzenia osobowe i bezosobowe) **114.866,83 zł**

- 4) Pozostałe koszty( podatki, ZUS, podróże służbowe) **25.005,89 zł.**

W miesiącu maj byliśmy zmuszeni posiłkować się dotacją w kwocie **6.600,00 zł.**

#### **Czerwiec 2023**

- 1) przychody ze sprzedaży ( imprezy okolicznościowe, restauracja, hotel) **284.620,81 zł**
- 2) koszty( zużycie materiałów) **239.648,31 zł**
- 3) pozostałe koszty( energia, usługi telekomunikacyjne, usługi obce ,wynagrodzenia osobowe i bezosobowe) **169.140,32 zł**
- 4) Pozostałe koszty(podatki, ZUS, podróże służbowe)**25.018,74 zł**

#### **Lipiec 2023**

1. przychody ze sprzedaży ( imprezy okolicznościowe, restauracja, hotel)**388.621,08 zł**
2. koszty(zużycie materiałów) **61.333,05 zł**
3. pozostałe koszty(energia, usługi telekomunikacyjne, usługi obce, wynagrodzenia osobowe i bezosobowe) **172.120,71 zł**
4. pozostałe koszty(podatki, ZUS, podróże służbowe) **28.398,14 zł**

#### **Sierpień 2023**

1. przychody ze sprzedaży ( imprezy okolicznościowe, restauracja, hotel)**291.577,80 zł**
2. koszty(zużycie materiałów)**97. 253,27 zł**
3. pozostałe koszty( energia, usługi telekomunikacyjne, usługi obce, wynagrodzenia osobowe i bezosobowe) **141.658,27 zł**
4. pozostałe koszty( podatki, ZUS, podróże służbowe) **25.209,32 zł**

W miesiącu sierpień byliśmy zmuszeni posiłkować się dotacją w kwocie **5.600,00 zł**

#### **Wrzesień 2023**

1. przychody ze sprzedaży ( imprezy okolicznościowe, restauracja , hotel) **149.749,00 zł**
2. koszty( zużycie materiałów) **34.266,14 zł**
3. pozostałe koszty (energia, usługi telekomunikacyjne, usługi obce, wynagrodzenia osobowe i bezosobowe) **108.192,34 zł**
4. pozostałe koszty (podatki, ZUS, podróże służbowe) **22.451,26 zł**

Wykorzystanie dotacji celowej w kwocie **98.580,08 zł**

#### **Październik 2023**

1. przychody ze sprzedaży(imprezy okolicznościowe, restauracja, hotel)**163.362,22 zł**
2. koszty( zużycie materiałów)**54.461,22 zł**
3. pozostałe koszty (energia, usługi telekomunikacyjne, usługi obce, wynagrodzenia osobowe i bezosobowe)- **102.738,05 zł**
4. pozostałe koszty( podatki , ZUS, podróże służbowe) **19.520,22 zł**

#### **Listopad 2023**

1. przychody ze sprzedaży ( imprezy okolicznościowe, restauracja, hotel) **103.745,36zł**
2. koszty( zużycie materiałów)**57.366,81 zł**
3. pozostałe koszty(energia , usługi telekomunikacyjne , usługi obce,

## Raport o Stanie Gminy Otmuchów za 2023 rok

- wynagrodzenia osobowe i bezosobowe) **88.795,28 zł**  
4. pozostałe koszty(podatki, ZUS, podróże służbowe) **20.539,60 zł**

Wykorzystanie dotacjo celowej :**57.700 zł**

### Grudzień 2023

1. przychody ze sprzedaży ( imprezy okolicznościowe , restauracja, hotel) **132.572,39 zł**
2. koszty ( zużycie materiałów) **20.859,72 zł**
3. pozostałe koszty( energia, usługi telekomunikacyjne, usługi obce, wynagrodzenia osobowe i bezosobowe) **101.951,99 zł**
4. pozostałe koszty( podatki, ZUS, podróże służbowe) **19.146,89zł**

Wykorzystanie dotacji celowej : **71,300 zł**

### Porównanie przychodów ze sprzedaży w latach 2022-2023

miesiąc	2022	2023
Styczeń	71213,09	78127,84
Luty	78505,67	75396,06
Marzec	81023,94	100000,49
Kwiecień	93006,09	140287,67
Maj	245293,95	213925,41
Czerwiec	184765,15	284620,81
Lipiec	357752,02	388621,08
Sierpień	299575,95	291577,8
Wrzesień	296748,4	149749
Październik	189970,09	163362,22
Listopad	171786,48	103745,36
Grudzień	171768,76	132572,39
<b>Suma</b>	<b>2241409,59</b>	<b>2121986,13</b>

### Porównanie kosztów ogółem 2022-2023

Miesiąc	2022	2023
Styczeń	126864,15	151997,08
Luty	152935,79	128701,63
Marzec	196009,77	172634,88
Kwiecień	273952,15	205909,21
Maj	175771,15	231852,44
Czerwiec	298836,85	437289,74
Lipiec	318998,49	264117,28
Sierpień	350106,02	274365,07
Wrzesień	238866,01	170651,47
Październik	147540,87	178041,54



Raport o Stanie Gminy Otmuchów za 2023 rok

Listopad	173636,76	165702,92
Grudzień	177519,98	154817,01
<b>Suma</b>	<b>2631037,99</b>	<b>2536080,27</b>

Wykorzystanie dotacji budżetowej 2022-2023

Miesiąc	2022	2023
Styczeń	44500	59873,55
Luży	84733	55100
Marzec	162429	60300
Kwiecień	104700	0
Maj	0	6600
Czerwiec	0	0
Lipiec	0	0
Sierpień	0	5600
Wrzesień	101780	98580,08
Październik	58100	0
Listopad	50500	57700
Grudzień	82570	71300
<b>suma</b>	<b>689312</b>	<b>415053,63</b>

**Podsumowanie**

W 2023r jednym z największych źródeł przychodów była gastronomia( restauracja, imprezy okolicznościowe) a także sprzedaż miejsc noclegowych.

-imprezy okolicznościowe( ,urodziny, chrzciny, roczki) -

- I komunia Święta
- uroczystości żałobne
- spotkania klasowe
- wesela wraz z poprawinami
- spotkania i zabawy emerytów
- wigilie klasowe/firmowe
- noclegi grup zorganizowanych

Przychody Domu Kultury Zamek w Otmuchowie oraz Ośrodka Wypoczynkowo-Szkoleniowego Sandacz od miesiąca styczeń 2023 do końca roku 2023 wyniosły :

**2. 541,969,04 zł**

Dotacja budżetowa: **415.053,63 zł**

Koszty ogółem wyniosły (dotyczy Domu Kultury Zamek w Otmuchowie oraz Ośrodka Sandacz:**2.539,866,19 zł.**

Porównanie przychodów 2022-2023

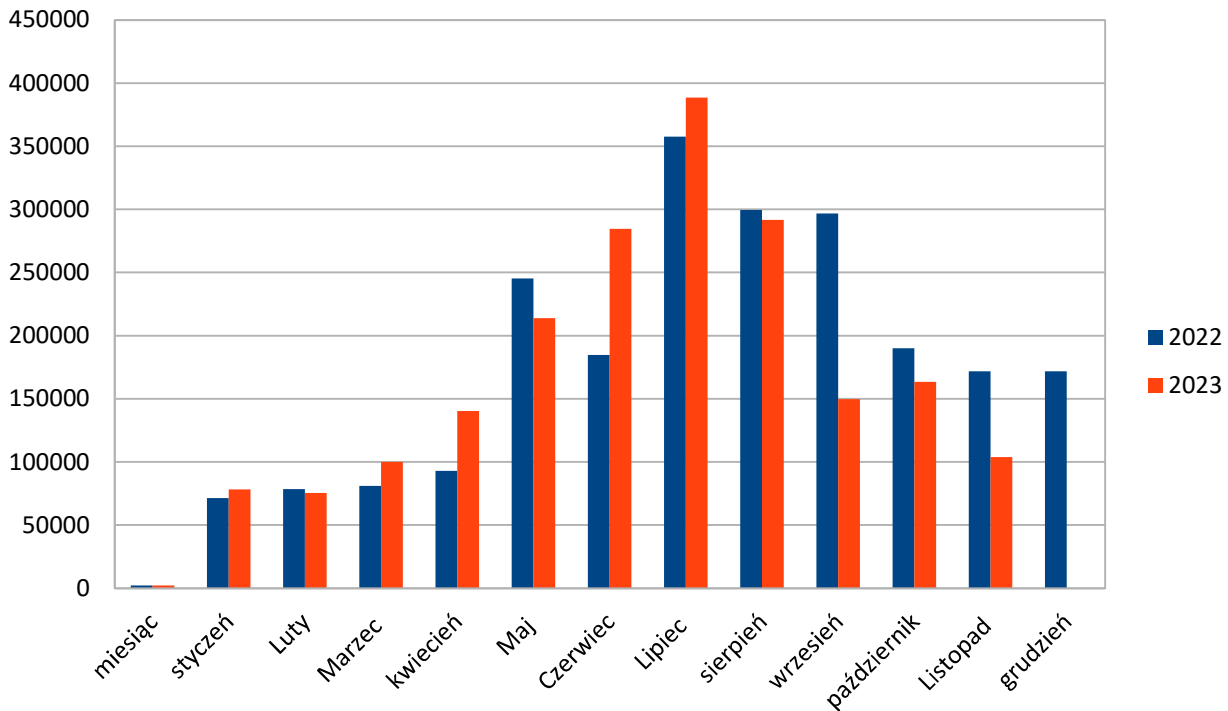

## GOSPODARSTWO KOMUNALNE W OTMUCHOWIE

Gospodarstwo Komunalne w Otmuchowie zostało utworzone na mocy uchwały Nr XLI/329/2010 Rady Miejskiej w Otmuchowie z dnia 12 listopada 2010.

Gospodarstwo jest jednostką organizacyjną Gminy Otmuchów i prowadzi działalność w formie jednostki budżetowej.

Powołana przez Gminę jednostka realizuje następujące zadania statutowe:

- 1) Prowadzi działalność remontową w odniesieniu do komunalnych zasobów mieszkaniowych, użytkowych i innych,
- 2) prowadzi działalność remontową w pozostałych budynkach i obiektach komunalnych (szkoły, świetlice itd.) stanowiących własność Gminy Otmuchów,
- 3) utrzymuje we właściwym stanie technicznym i estetycznym pozostałych zasobów komunalnych: dróg, placów, chodników, terenów zielonych, lasów komunalnych, placów zabaw, przystanków autobusowych, rowów, cieków wodnych i przepustów oraz pozostałych elementów infrastruktury drogowej,
- 4) utrzymuje czystości i porządku na terenie Gminy Otmuchów,
- 5) zaopatruje mieszkańców i podmioty prowadzące działalność na terenie gminy w wodę,
- 6) odbiera od mieszkańców i podmiotów prowadzących działalność na terenie gminy ścieków,
- 7) remontuje i konserwuje urządzenia służące do zaopatrywania w wodę i odbieranie ścieków w tym kanalizację burzową,
- 8) prowadzi Punkt Selektywnej Zbiórki Odpadów Komunalnych,

- 9) realizuje prace z zakresu zimowego utrzymania dróg, chodników, terenów komunalnych,
- 10) dba o zielen gminną i zadrzewienia, w szczególności utrzymanie terenów zielonych tj. koszenie traw, pielęgnacja drzew, krzewów i żywopłotów i innych,
- 11) dba i opiekuje się zwierzętami w mini zoo na terenie Placu Partnerstwa w Otmuchowie,
- 12) prowadzi sprawy związanych z funkcjonowaniem Gospodarstwa,
- 13) występuje w ramach swojego zakresu działania o pozwolenia, zezwolenia, decyzje do odpowiednich organów.

I. STAN ZATRUDNIENIA:

Stan zatrudnienia na dzień 31.12.2023 r. wynosił :

- 31 pracowników etatowych (+ 2 osoby w stosunku do stanu na dzień 31.12.2022 r.),
- 22 osoby zatrudnione w ramach umowy zlecenia (minus 6 osób w stosunku do roku poprzedniego),
- 10 uczniów nauki zawodu (+ 3 osoby w stosunku do roku poprzedniego).

Stan zatrudnienia na dzień 31.12.2022 r. wynosił 29 pracowników etatowych, 28 osób zatrudnionych w ramach umowy zlecenia oraz 7 uczniów.

II. PLAN WYDATKÓW:

Plan wydatków na 31.12.2023 r. wynosił **7 573 000 zł**, a wykonanie wydatków na dzień 31.12.2023 r wynosi 7 362 432,12 zł, co stanowi **97,22 %** realizacji planu budżetu.

Plan wydatków na 31.12.2022 r. wynosił 6 917 649,00 zł, a wykonanie wydatków na dzień 31.12.2022 r wynosi 6 630 977,68 zł, co stanowi **95,86 %** realizacji planu budżetu.

Po stronie wydatków największą pozycję bez zmian od lat stanowią wynagrodzenia i pochodne, odpisy na ZFŚS. Kwota ta wynosi **3 634 250,94 zł (704 015,35 zł więcej niż w roku poprzednim)**, co stanowi **48,00 %** ogólnej sumy wydatków.

Kolejne znaczące pozycje po stronie wydatków to:

- opłaty za przejęcie ścieków **706 025,72 zł (wzrost o 127 440,67 zł w porównaniu do roku poprzedniego)**,
- zakup energii i wody **1 057 725,06 zł (wzrost o 429 858,66 zł w porównaniu do roku poprzedniego)** ,
- koszty eksploatacji i fundusz remontowy za mieszkania komunalne we wspólnotach mieszkaniowych w kwocie 188 396,22 zł **(wzrost o 6 629,27 zł w porównaniu do roku poprzedniego)**.

III. PRZYCHODY I ZALEGŁOŚCI

Wpływy z czynszu, dzierżaw, sprzedaży wody oraz przejęcia ścieków na dzień 31.12.2023 r. wyniosły **3 581 438, 71 zł (wzrost o 57 167,01 zł w porównaniu do roku poprzedniego)**.

Zaległości z tytułu opłat czynszu i sprzedaży wody wynoszą na dzień 31.12.2023 r. 359 150,17 zł (wzrost o 66 457,79 zł w porównaniu do roku poprzedniego) w tym:

- czynsz 113 665,13 zł
- woda i ścieki 245 485,04 zł

**Gospodarstwo Komunalne - DZIAŁ Komunalny**

Wykaz niektórych prac i remontów wykonywanych przez Gospodarstwo Komunalne w Otmuchowie w okresie I-XII 2023 roku:

**1. Siedlec**

- budowa chodnika przy świetlicy wiejskiej
- prace wykonywało 4 pracowników

**2. Otmuchów – Dom Kultury "Zamek"**

- prace remontowe w pokojach hotelowych
- prace wykonywało 2 pracowników

**3. Otmuchów – teren gminy**

- odśnieżanie dróg i chodników gminnych
- prace wykonywało 16 pracowników

**4. Jarnołów - Szkoła**

- naprawa instalacji elektrycznej
- prace wykonywało 2 pracowników

**5. Otmuchów ul. Mickiewicza 17**

- remont generalny lokalu komunalnego
- prace wykonywało 5 pracowników

**6. Otmuchów ul. Kossaka**

- remont mostku i podjazdu dla inwalidów
- prace wykonywało 2 pracowników

**7. Rysowice**

- naprawa wiat przystankowych
- prace wykonywało 3 pracowników

**8. Otmuchów - Szkoła Podstawowa**

- remont sal lekcyjnych
- prace wykonywało 2 pracowników

**9. Nadziejów**

- prace remontowe w budynku świetlicy wiejskiej
- prace wykonywało 2 pracowników

**10. Otmuchów ul. Jana Pawła 2/4**

- remont łazienki w lokalu komunalnym
- prace wykonywało 3 pracowników

**11. Łąka**

- budowa chodnika
- prace wykonywało 5 pracowników

**12. Otmuchów ul. Mickiewicza 17**

- remont łazienki w lokalu komunalnym
- prace wykonywało 3 pracowników

**13. Wójcice - Szkoła**

- naprawa ogrodzenia i bramy wjazdowej
- prace wykonywało 3 pracowników

**14. Otmuchów**

- naprawa nawierzchni na drogach gminnych
- prace wykonywało 5 pracowników

**15. Maciejowice**

- remont remizy strażackiej
- prace wykonywało 5 pracowników

**16. Maciejowice - Szkoła**

- naprawa komina
- prace wykonywał 1 pracownik

**17. Wierzbno**

- wykonywanie odwodnienia przy remizie strażackiej
- prace wykonywało 2 pracowników

**18. Otmuchów "Sandacz"**

- montaż ogrodzenia zabezpieczającego przy skarpie
- prace wykonywało 2 pracowników

**19. Otmuchów – 1go Maja 22**

- wymiana części ogrodzenia – stacja zlewna
- prace wykonywało 3 pracowników

**20. Otmuchów ul. Nyska 2/2**

- malowanie pomieszczeń w lokalu komunalnym
- prace wykonywał 1 pracownik

**21. Suszkowice**

- naprawa wiaty przystankowej
- prace wykonywało 2 pracowników

**22. Otmuchów - miasto**

- nasadzenia kwiatów rabaty, skrzynie
- prace wykonywało 9 pracowników

**23. Otmuchów - ul. Fabryczna**

- remont kanalizacji
- prace wykonywało 4 pracowników

**24. Otmuchów - stadion**

- remont niecki basenowej
- prace wykonywało 3 pracowników

**25. Otmuchów - miasto**

- obsługa imprezy "Lato Kwiatów 2023"
- prace wykonywało 11 pracowników

**26. Otmuchów – ul. Mickiewicza 10/4**

- remont generalny lokalu komunalnego
- prace wykonywało 2 pracowników

**27. Otmuchów – ul. Ogrodowa 18/9**

- remont komunalnego lokalu mieszkalnego
- prace wykonywało 2 pracowników

**28. Otmuchów – Przedszkole, Jagielly**

- naprawa tarasu
- prace wykonywało 4 pracowników

**29. Jarnołów – obok posesji nr 11**

- wyprofilowanie drogi gminnej
- prace wykonało 3 pracowników

**30. Jodłów - świetlica**

- naprawa sieci elektrycznej
- prace wykonywał 1 pracownik

**31. Otmuchów - gmina**

- przygotowanie lokali wyborczych
- prace wykonało 4 pracowników

**32. Otmuchów – Roosevelta 4/2**

- malowanie lokalu komunalnego
- prace wykonywał 1 pracownik

**33. Starowice - Pałac**

- prace elektryczne
- prace wykonywał 1 pracownik

**34. Otmuchów - Liceum Ogólnokształcące**

- malowanie sal lekcyjnych
- prace wykonywał 1 pracownik

**35. Otmuchów – ul. Żeromskiego UMIG “Wydział Finansowy”**

- wymiana regulatorów ciepła - centralne ogrzewanie
- prace wykonywało 2 pracowników

**36. Otmuchów – Ogrodowa 18/9**

- remont lokalu komunalnego
- prace wykonywał 1 pracownik

**37. Otmuchów – Mickiewicza 10/4**

- remont lokalu komunalnego
- prace wykonywało 2 pracowników

**38. Otmuchów – Krakowska 8/8**

- naprawa pieca kaflowego
- prace wykonywał 1 pracownik

**39. Rysiwice – świetlica wiejska**

- naprawa podłogi
- prace wykonywał 1 pracownik

**40. Kałków – Szkoła Podstawowa**

- prace elektryczne
- prace wykonywał 1 pracownik

**41. Otmuchów, Roosevelta 2/4**

- remont lokalu komunalnego
- prace wykonywał 1 pracownik

**42. Otmuchów – teren gminy**

- prace stolarskie, usuwanie usterek po przeglądach - place zabaw
- prace wykonywał 1 pracownik

**43. Otmuchów, Krakowska 8**

- wykonanie wentylacji
- prace wykonywało 2 pracowników

**44. Siedlec - świetlica**

- malowanie pomieszczeń
- prace wykonywał 1 pracownik

**45. Otmuchów**

- Naprawa balustrady- Przedszkole Jagiełły
- prace wykonywało 3 pracowników

**46. Otmuchów, Mickiewicza 41**

- wykonanie wjazdu na strych na klatce schodowej
- prace wykonywał 1 pracownik

**47. Maciejowice Grodziszcze**

- naprawa przystanku
- prace wykonywało 4 osoby

**48. Otmuchów – 1go Maja 7/5**

- malowanie lokalu komunalnego
- prace wykonywał 1 pracownik

**49. Maciejowice - świetlica**

- prace remontowe
- prace wykonywał 1 pracownik

**50. Łąka**

- budowa chodnika
- prace wykonywał 4 pracowników

**51. Kałków**

- budowa chodnika
- prace wykonywało 4 pracowników

**52. Otmuchów – Roosevelta 4/4**

- malowanie lokalu komunalnego
- prace wykonywał 1 pracownik

**53. Otmuchów – Mickiewicza 10/5**

- remont lokalu komunalnego
- prace wykonywał 1 pracownik

**54. Otmuchów – 1go Maja 7/4**

- malowanie lokalu komunalnego
- prace wykonywał 1 pracownik

**55. Otmuchów - Borówkowa**

- naprawa drogi gminnej
- prace wykonywało 5 pracowników

**56. Jarnołów - świetlica**

- montaż szamba
- prace wykonywało 4 pracowników

**57. Otmuchów – 1go Maja 9**

- naprawa pieca kaflowego
- prace wykonywał 1 pracownik

**58. Meszno**

- budowa chodnika
- pracę wykonywało 4 pracowników

**Gospodarstwo Komunalne - DZIAŁ WODOCIĄGI**

Podstawowe zadania zakładu w zakresie zaopatrywania mieszkańców w wodę to:

- eksploatacja i zabezpieczenie ujęć wody, sieci przesyłowych oraz stacji uzdatniania wody,
- budowa i remonty sieci oraz innych urządzeń, dbałość o utrzymanie jakości wody oraz sprawowanie nadzoru nad prawidłowym opomiarowaniem ilości produkowanej i sprzedawanej wody.

Jakość wody, w ramach zadań własnych, była badana przez odpowiednie laboratoria – zgodnie z Rozporządzeniem Ministra Zdrowia w sprawie jakości wody przeznaczonej do spożycia przez ludzi, na zlecenie Gospodarstwa Komunalnego oraz w formie kontroli przez Państwowego Powiatowego Inspektora Sanitarnego. Wymagania mikrobiologiczne i chemiczne, jakim powinna odpowiadać woda były spełnione. W ramach kontroli własnej wykonywano zarówno badania podstawowych parametrów, jak i badania rozszerzone, zgodnie z harmonogramem terminów badań zatwierdzonym przez Państwowego Powiatowego Inspektora Sanitarnego w Nysie.

Na terenie gminy na dzień 31.12.2023 r. funkcjonowało 5 ujęć poboru wody będących w obsłudze Gospodarstwa Komunalnego tj.:

1. Stacja Uzdatniania Wody w Otmuchowie.
2. Stacja Uzdatniania Wody w Łące.
3. Stacja Uzdatniania Wody w Rysiowicach.
4. Stacja Uzdatniania Wody w Malerzowicach-Bednarach.
5. Stacja Uzdatniania Wody w Starowicach.

Całkowita długość sieci wodociągowej i kanalizacyjnej na terenie Gminy Otmuchów przedstawia się następująco:

- Sieć wodociągowa o średnicach od 90 do 200mm to ponad 150 km. Sieć wodociągowa w 80% zbudowana jest z rur PCV w 18 % z rur żeliwnych oraz 2% rury stalowe.
- Sieć kanalizacyjna o łącznej długości: ponad 40 km.

W roku 2023 wydobyto łącznie 654 357 m<sup>3</sup> wody w rozbięciu na poszczególne ujęcia :

- a) Otmuchów: 430 989 m<sup>3</sup>
- b) Łąka: 171 137 m<sup>3</sup>
- c) Rysiowice: 21 052 m<sup>3</sup>
- d) Malerzowice Bednary : 26 996 m<sup>3</sup>
- e) Starowice: 4 183 m<sup>3</sup>



Ilości sprzedanej wody i odebranych ścieków w latach 2022-2023 (przedstawia tabela):

ilość sprzedanej wody i ścieków (m3)	rok 2023	rok 2022	%	różnica ilości
woda	431 730	428 886	100,66	+ 2 844
ścieki	230 821	222 044	103,95	+ 8 777

Bilans zużycia wody przedstawia się następująco:

- woda pobrana z ujęć – 654 357 tys.m3 (100%)
- sprzedaż wody – 431 730 tys. m3
- woda pobrana na własne cele technologiczne – 20 537 tys. m3
- błędy pomiarowe i straty (kradzież wody, awarie, pęknięcie sieci) – 202 090 tys. m3

Zgodnie z przedstawionym bilansem straty wody stanowią 30,89% ogółu wody wydobytej.

W 2023 roku na terenie gminy wystąpiło czterdzieści awarii na sieci wodociągowej i przyłączach wodociągowych (miejsca wystąpienia awarii przedstawia poniższa tabela)

miejsce wystąpienia awarii	liczba awarii
Otmuchów wraz z dzielnicami	19
Jarnołtów	5
Lubiatów	2
Janowa	2
Ulanowice	2
Kańków	5
Malerzowice	3
Kijów	1
Kamienna Góra	1

**Razem 40**

Pracownicy wzywani byli czterdzieści razy do udrażniania kanalizacji sanitarnej na terenie gminy.

W celu maksymalnego ograniczania strat wody przedsiębiorstwo prowadzi ciągły monitoring wielkości poboru wody, podejmuje natychmiastowe działania kontrolno-naprawcze sieci.

Działalność Zakładu w zakresie odbioru i oczyszczania ścieków obejmuje prawidłową eksploatację urządzeń, polegającą na utrzymaniu ich sprawności i zachowaniu właściwego poziomu oczyszczania ścieków.

Odbiór ścieków i doprowadzenie ich do punktu zlewnego (Otmuchów, ul. 1go Maja 22):

Ścieki trafiają do punktu zlewnego przy pomocy grawitacyjnej sieci kanalizacji sanitarnej (miasto Otmuchów) współpracującej z pięcioma przepompowniami ścieków oraz są dowożone samochodami asenizacyjnymi (miejscowości bez kanalizacji) gdzie odbywa się tłoczenie ich kolektorem sanitarnym do oczyszczalni ścieków w Nysie.

W roku 2023 do oczyszczalni ścieków w Nysie przekazano kolektorem ogółem 230 821 m<sup>3</sup> ścieków komunalnych (w tym ścieki dowożone). W roku poprzednim ilość

odprowadzonych ścieków sięgała poziomu 222 030 m<sup>3</sup> (wzrost o 4% w stosunku do roku poprzedniego).

Dodatkowo na terenie gminy znajdują się w obsłudze przedsiębiorstwa jeszcze 4 oczyszczalnie ścieków:

oczyszczalnia ścieków	ilość odprowadzonych ścieków w roku 2023 (m <sup>3</sup> )
Kańków	16 657
Maciejowice	9 756
Rysiówice	2 920
Starowice	476

**Razem**

**29 809 m<sup>3</sup>**

Wpływy ze sprzedaży wody i odbioru ścieków na dzień 31.12.2023 r.

wyniosły 3 455 928,01 zł (**wzrost o kwotę 113 114 zł w porównaniu do roku poprzedniego**)

Wydatki w badanym okresie (stan na 31.12.2023 r.) wyniosły 2 892 489,31 zł i były niższe w porównaniu do analogicznego okresu roku poprzedniego o kwotę 67 533,83 zł.

Podział wydatków ukształtował się następująco:

- Zużycie materiałów 563 816,73
- Zakup energii i wody 1 057 725,06
- Usługi obce 1 065 126,18
  - w tym min. :
  - przejęcie ścieków 706 025,72
  - odczyty wodomierzy 107 239,11
  - koszt analiz wody/ścieków 38 234,07
  - regeneracja wodomierzy 7 126,52
  - czyszczenie kanalizacji 46 220,80
  - remonty pomp głębinowych 33 474,59
  - prace konserwacyjne 28 223,73
    - SUW, przepompownie
  - naprawa samochodów, sprzętu 13 450,72
  - pozostałe usługi 85 130,92
    - (w tym czyszczenie osadników, monitoring, wywóz osadów, wynajem dźwigu)
- usługi telekomunikacyjne 10 830,05
- opłaty, podatki 109 466,34
  - (podatek od nieruchomości, trwały zarząd, koszty sądowe)
- badania lekarskie, szkolenia 1 230,20
- opłaty do Wód Polskich 65 967,75
- wydatki inwestycyjne 18 327,00
  - (zakup szalunku zabezpieczającego wykop)

#### IV. PODSUMOWANIE:

Na dzień 31.12.2023 r. w Gospodarstwie Komunalnym pracowało łącznie 53 osoby w tym:

31 osób na umowy o pracę), 22 osoby zatrudnione w ramach umów zlecenie oraz 10 uczniów nauki zawodu. Ogółem liczba osób pracujących w Gospodarstwie Komunalnym w porównaniu do roku 2022 zmniejszyła się o 4 osoby. Jednakże wzrost kosztów

zatrudnienia (podniesienie płacy minimalnej oraz stawki godzinowej umów zleceń) spowodował, że wydatki na wynagrodzenia i ich pochodne wyniosły w roku 2023 **3 634 250,94 zł** i wzrosły o 704 015,35 zł w porównaniu do analogicznego okresu roku poprzedniego mimo zbliżonej liczby zatrudnionych w badanych okresach.

Plan finansowy na koniec roku 2023 wynosił 7 573 000 zł, a jego realizacja wynosiła 97,23 %.

W badanym okresie Gospodarstwo Komunalne wykonywało bieżące prace statutowe oraz prace zlecane przez Burmistrza Miasta i Gminy w Otmuchowie.

Należy zwrócić uwagę, że największą kwotę po stronie wydatków stanowią jak każdego roku koszty osobowe pracowników oraz koszty zakupu materiałów budowlanych, usług obcych i paliwa. Gospodarstwo Komunalne dokonuje wiele napraw i remontów w lokalach komunalnych (138 lokale komunalne będące w posiadaniu gminy) oraz budynkach użyteczności publicznej, gdzie ciągły wzrost cen w porównaniu do lat poprzednich znacząco uszczupla zaplanowany na ten cel budżet.

W roku 2023 w porównaniu do roku 2022 wzrosła ilość sprzedaży wody a w ślad za tym ilość odprowadzonych ścieków. Ilość sprzedanej wody wzrosła o 0,66% a ścieków o 3,95%,

co między innymi przelożyło się na dochody ze sprzedaży wody i przejęcia ścieków od mieszkańców. Kwota wzrostu w porównaniu 2023/2022 wyniosła 113 113,71 zł.

W roku 2023 do sieci wodociągowej przyłączyło się 48 nowych odbiorców ( 49 nowych odbiorców w roku 2022), oraz zostało wymienionych 356 szt. wodomierzy (540 szt. w roku 2022) co oznacza, że gmina wzbogaca się o kolejnych nowych mieszkańców co świadczy o jej atrakcyjności dla nowo zasiedlonych.

Zaległości z tytułu opłat za dostarczanie wody i odbiór ścieków na koniec 2023 roku wyniosły 245 485,04 zł, należy jednak zwrócić uwagę na tendencję spadkową, gdyż na koniec lutego 2024 zaległości zmniejszyły się do kwoty 190 429,72 zł (spadek o 55.055 zł) z dalszym trendem spadkowym.

W roku 2023 wymieniono na terenie gminy Otmuchów 18 nieczynnych hydrantów p. poż.

Na terenie gminy wybudowano 1 km nowej sieci wodociągowej oraz 0,5 km sieci kanalizacyjnej.

W roku 2024 znaczącym wydatkiem w planie finansowym nadal stanowią będą koszty osobowe i ich pochodne, a także zapowiadane podwyżki cen energii elektrycznej, paliwa oraz materiałów i usług z uwagi na wysoką inflację. Ciągłe rosnące wydatki w tym koszty wydobywania, uzdatnienia i dostarczenia wody, a także koszty odbioru ścieków spowodują konieczność przystąpienia do analizy obowiązującej taryfy opłat za dostawę wody i odbiór ścieków i podwyżka cen.

W bieżącym roku konieczne będzie przystąpienie do prac związanych z budową dodatkowych studni na ujęciach w Otmuchowie i Łące. Suche lata, rosnąca liczba nowych odbiorców, a także konieczność osiągania przez stacje coraz to wyższych parametrów wody wypiera konieczność pozyskania nowych ujęć wody.

Dodatkowo w roku 2024 zgodnie z decyzją Komendanta Powiatowej Straży Pożarnej w Nysie należy wymienić nieczynne hydranty w mieście Otmuchów. Z naszej analizy wynika, iż będzie to liczba 25 szt.

Cena wody i ścieków w roku 2024 przedstawia poniższa tabela:

rok	Ścieki (cena brutto za 1 m3)	Woda (cena brutto za 1 m3)
do 14 VI 2024	6,66	4,34
od 15 VI 2024 do 14.VI 2025	6,73	4,38

*Raport opracowano na podstawie danych dostarczonych przez jednostki organizacyjne Gminy Otmuchów – A.Banasiak*